LA PRENSA

Año XXXVIII — Núm. 13.416 — 4 — BUENOS AIRES, LUNES 27 DE MAYO DE 1907 — Dirección y Administración: Avenida de Mayo 567 al 575

EDICIÓN DE 18 PÁGINAS

POSTE RESTANTE DE "LA PRENSA"

En la Administración de este diario existen las siguientes cartas que serán entregadas á los interesados, previo justificativo, de 8.30 á 10.30 v de 2 á 4.30.:

Casimiro Casares, Emilio Abel, R. Valiente Noailles, Emilio S. Rodrigálvarez, Angela Gonsáles, Pedro Poblet, J. Amada Rodrigues, enrique Suffern, P. Benito, J. Bambill, Ramona E. Cabrero, Facundo y Benifacio Vieyra, M. Cardaval, C. Lasus, Angel Amado, E. Pomes, Francisco Geuner, María Luisa Fernandez, Casimiro Franci, Pedro P. Figueroa, Eugenio M. de Alarcón, María M. Noel, Antonio Larreneches, Julio Collet, Rosa V. Avila, María de Paliongui, C. Iñiguez Ortiz, Alberto Ullua, S. de Molino, José Bali, Manuela A. de Maldani, Angel Pintos, Antonio Olivera, Carlos D. Girola, Mauro Vigliano, Clyde Jones, Camilo García, Romildo Pinto, J. G. Medina, Jorge Gyarfas, César Leporatti, F. López y López, Antonio Medina, José Cadenas, M. Malvido, Alda Chilena, J. Mellid y Varela, M. de la Iglesia, Rosa M. y Lacosta, A. Bepayan, Mrs. O'Higgins, Concepción Bermudez, Alejandro Murchison.

NOTA—Este servicio es gratuito y exclusivo para las cartas que vengan del interior y exterior de la República. Las que procedan de esta capital no serán recibidas por la Administración, y las que se pongan en lista y no fueren retiradas en el plazo de un mes, serán devueltas al correo. La Administración no se hace responsable por los errores que puedan ocurrir en la entrega de las cartas.

DIVERSIONES PUBLICAS

ÓPERA—Empresa: C. Bonetti.—Temporada de 1907.—Gran compañía lírica italiana.—Maestro concertador y director de orquesta: Rodolfo Ferrari.— Martes 28 de Mayo—5a. función de abono (2o. turno). Se representará la ópera en 4 actos del maestro Verdi: *Aida*. A las 8.30 p. m.

ODEON—Temporada de 1907—Compañía dramática española del teatro de la Comedia de Madrid, que dirige su primer actor Enrique Borrás.—Martes 28 de Mayo—5a. función de abono (2o. turno). Se representará la ópera en 4 actos del maestro Verdi: *Aida*. A las 8.30 p. m.

TEATRO COLISEO — EMPRESA Y DIRECCIÓN: C. Ciacchi y Cía. Temporada de 1907. Gran compañía lírica italiana. Maestro concertador y director de orquesta: Rodolfo Ferrari.— Martes 28 de Mayo—5a. función de abono (2o. turno). Se representará la ópera en 4 actos del maestro Verdi: *Aida*. A las 8.30 p. m.—*La mantinuda*.

SAN MARTIN — Compañía cómico-dramática. Mayo 27—*¿No has nada á declarar?* Platea con entrada $ 2.20.

VICTORIA—Compañía cómico-dramática española de Emilio Thuillier, en la que figura la primera actriz Enriqueta Palma.—Mayo 27—*La flecelita bamada*. Platea con entrada $ 2.60.

ARGENTINO — Compañía Serrador-Mari — Mayo 27—*El cuento del brasilero*. Platea con entrada $ 1.00.

TEATRO NACIONAL—Corrientes entre Artes y Suipacha.—Compañía dramática nacional bajo la dirección de don Jerónimo Podestá.—Mayo 27— *Moneda falsa, El perfecto nacional Gonador y pícaro, Claro de luna*. Platea con entrada $ 1.00.

APOLO—Compañía lírico-dramática nacional bajo la dirección del señor José J. Podestá. Mayo 27—*El doctor Wood, La cabra tira al monte, Bohemios criollos, Música criolla*. Platea con entrada $ 1.20.

MARCONI — Compañía lírica italiana—Empresa: Rendina y Cía.—Maestro concertador y director de orquesta: Rinaldo Giovanelli. Mayo 28 *La Gioconda* Platea con entrada pesos .40.

[illegible] Compañía cómico lírica española.—Mayo 27 *El tenor de granaderos, La rabiera*, entreno: *La vida alegre, Enseñanza libre*.

COMEDIA—Compañía cómico lírica española dirigida por el primer actor Rogelio Tolrea. Maestro concertador y director Luis Reynoso. Mayo 27 *Sangre nueva, Las credulidas y* cinematógrafo, *El estudiante* y cinematógrafo, estreno: *Las sorpresas del matrimonio* y cinematógrafo, *La cañamonera*.

TEATRO MODERNO (Urlaza Lorea)—Empresa: C. Ciacchi.—Compañía francesa de comedias y vaudevilles.—Dirección: P. Lefranzado.—Mayo 27—Estreno: *Une nuit de noces*. Platea con entrada $ 3.20.

PALACIO DE NOVEDADES (FLORIDA 140) — Abierto desde las 12 m. hasta las 12 p. m. Todos los días algo nuevo. Entrada 20 centavos. Títeres, marionetas maravillosos recientemente llegados de Europa y muchas otras diversiones. Todos los jueves entrada para los niños 10 centavos.

BUCKINGHAM PALACE—Lunes 27 de Mayo.—Gran fiesta de armas en honor de célebre campeón mundial de esgrima Cap. Uff. Agostino Greco y la nobleza de las sociedades "Giovine Italia", "Stella Polare" y "Trinacria". Platea con entrada $ 2.50.

ODEON — *Próximamente* debut de la gran compañía equestre y de variedades de Frank-Brown.

TEATRO CASINO—Maipú entre Cuyo y Corrientes—Mayo 27—Exito del: Grand and Grand, Skorp and Courad, Los Storteys, etc. Entrada general $ 1.10.

ROYAL THEATER—Empresa Bordi y Villar.—Mayo 27—Sigue el gran éxito de la revista: *Cocher... au Royal!* Platea con entrada $ 1.60.

ANSELMI COLISEO CIRCO—Montes de Oca esquina California (Barracas). — Mayo 27—*Las rosas de la virgen, El latigazo*. Debut de nuevos artistas.

CIRCO ANSELMI—Lavalle y Larrea—Mayo 28—Debut del fenómeno humano, novedad mundial, el sobrino del general Lindaura (mexicano), célebre tirador al blanco con los pies, y otras novedades.

TEATRO CIRCO SUDAMERICANO — Calle San Juan 2023.—Empresa y dirección: José S. Corrado.—Próximamente debut. Inauguración de dos grandes compañías, una ecuestre acrobática y la otra cómico-dramática nacional. 70 artistas de ambos sexos, dos clowns y tres tonys.

SALON NACIONAL — (Cinematógrafo) — Corrientes 848.—La más grande colección de vistas completamente desconocidas.

SALON NACIONAL NORTE—1860 Santa Fe —Cinematógrafo especial para familias. Función diaria con variado programa.

SALON DEL SUD, Pozos 1300 esquina Combahambica.—Lunes 27.—Brigantes y carabineros, Sueño de novia, Corriente eléctrica, Automóvil desenfrenado y otras.

SALON UNIVERSAL (Cinégrafo), Suipacha 1042.—Dos grandes estrenos: *El Terror en Rusia, Bolibina se pone servicosa, Match de boxeo inglés* y otras.

GRAN SALON COLON (Biógrafo), Avenida de Mayo y Lorea. Estrenos, sección 25, completa 20.

PANTERPE, ALM. BROWN 1343—Compañía cómica dramática del popular artista G. Carelli.—Todas las noches hay funciones con nuevo programa, días festivos matinée de 2 á 6.

OFICIOS DIVERSOS PEDIDOS

APARADORAS DE ENTREFINO SE NECESITAN, San Luis 3048. v27

APARADORES SE NECESITAN MEDIO oficiales y buen maquinista, Ecuador 672.

APARADOR Y APARADORAS Y MEDIO oficial, se precisan, Corrientes 1439.

APRENDIZA Y MEDIO OFICIALA MODISTA se precisan, Uruguay 840.

APARADORES MEDIO OFICIALES Y aprendices se necesitan, Alberti 532.

APARADOR COMPETENTE PARA LA campaña, se necesita, Rioja 238. v27

APRENDIZA MODISTA SE PRECISA, Bmé. Mitre 832. v30

APRENDIZA PLANCHADORA SE NECESITA, Lorea 460.

APARADORES, PREPARADORES BUENOS y aprendices adelantados, buen sueldo necesito, Jujuy 423.

BUENAS BATERAS SE PRECISAN, Chacabuco 243, 10.

BUENAS OFICIALAS Y UNA PRIMERA de vestidos se precisa, Ascuénaga 1012.

BUENA OFICIALA PLANCHADORA SE necesita, Corrientes 1308, interior.

BUENAS OFICIALAS BATERAS Y APRENdizas se necesitan, Santiago del Estero número 254.

CARPINTERO DE OBRA SE NECESITA, Cangallo 1067.

CARPINTERO OFICIAL SE NECESITA, Independencia 2042.

COCHEROS PRACTICOS SE NECESITAN, Moreno 1747.

CARPINTERO PARA NUEVO SE NECESITA, Corrientes 4560.

CORTADOR SASTRE PARA LA campaña se precisa, bien recomendado, Lima 184.

CIGARRERAS DE TOSCANOS SE NECESITAN, Boedo 831. v27

COSTURERAS MEDIO OFICIALAS PARA taller de ropa blanca, finas se necesitan, Artes 719. v29

CORREDOR PRACTICO A SUELDO Y COMISIÓN se necesita para cafés, tés y especias, Moreno 750.

CABALLERIZO PARA EL CUIDADO DE una yunta de caballos en una quinta cerca de la capital se necesita, Uruguay 175, de 9 á 12.

COCHERO PARTICULAR NO BAJO Y SOLITO, perfectamente recomendado, se necesita inútil presentarse si no reune este requisito, Santa Fe 2714, de 9 á 11 1/2 a. m.

CORREDORES RELACIONADOS CON EL comercio minorista se necesitan, administración Contadores Unidos, Bolívar 545, de 9 á 11 y de 1 á 4.

CIGARREROS Y CIGARRERAS TOSCANEros se necesitan para la fábrica de los señores Hausemann y Pacheco, en Belgrano, calle Conesa 2282.

CORREDOR PARA VENTA DE TODO artículo en casa de modista, con buenas referencias se necesita, dirigirse á Cía. P., casilla de correo 1437.

CORREDOR SE NECESITA PARA COMERciar por cuenta propia con mucha mayoridad, que desea poner interesado en el artículo y si es posible con clientela en la plaza, presentarse hoy 27, de 1 á 11, Alvarado 2114.

OFICIOS DIVERSOS PEDIDOS

CARPINTERO QUE SEPA BIEN SU OFICIO se necesita para estancia, Alsina 1140, de 12 á 2 p. m.

DEPENDIENTE DE ALMACEN SE NECEdiero se ofrece, Bmé. Mitre 3212.

DEPENDIENTE MUCHACHO PARA ZAPATERÍA, se precisa, Córdoba 1109.

DEPENDIENTE PRACTICO PARA ALMACÉN se precisa, de 16 á 18 años, San José 1308.

DEPENDIENTE PRACTICO DE ALMACEN se necesita recomendado, Reconquista número 600.

ENCUADERNADORES MUCHACHOS SE necesitan en la imprenta, Chile 2160.

ENCUADERNADOR OFICIAL BUENO DE media pasta se necesita, Méjico 564.

ESTEREOTIPISTA SE NECESITA, QUE tenga práctica en la preparación de los dames y en moldear, dirigirse á P. N., Casilla de Correo 1211. v27

GASISTA Y HOJALATERO SE NECESITA, Cuyo 1315.

GRABADOR ZINCOGRAFO SE NECESITA, que conozca su oficio, dirigirse á P. N., Casilla de correo 1211. v27

HERRERO HABIL SE NECESITA, SUELDO 50 $ y comida, Santa Fe 2714, de 9 á 8 p. m.

HERREROS DE OBRA BUENOS OFICIAles se necesitan, Herrera 1727, Barracas al Norte.

JOVEN DE 15 Á 18 años CON REFERENcias y un aprendiz maquinista se necesitan, Artes 505. v28

LUSTRE, MEDIO OFICIAL PRECISO, PAgo bien, Corrientes 2450.

MOZO PARA ALMACEN QUE SEA ALGO práctico se necesita, Independencia 200.

MUCHACHOS PARA MENSAJEROS SE precisan, Alsina 401.

MUCHACHO PRACTICO PARA ALMACEN se necesita, Vinmonte 2300. v28

MUCHACHOS PARA VENDER LIBROS Y novelas se necesitan varios, Salta 794.

MUCHACHO DE 12 Á 14 años SE NECESITA para lechería, Chacabuco 516.

MUCHACHO SOLDADOR PARA CORONAS fúnebres se necesita, Defensa 383.

MUCHACHO FUERTE PARA TODO trabajo de almacén se precisa, Corrientes 1086.

MENSAJEROS SE PRECISAN CON O SIN bicicleta, buen sueldo, Charcas 2201.

MOZO PARA FONDA SE NECESITA, VIEYtes 1000.

MUCHACHA COSTURERA PARA TALLER se necesita, Rivadavia 2184.

MUCHACHO PARA AGENCIA Y MANDAdo.

MUCHACHOS SE NECESITAN, LAVALLE número 3302.

MUCHACHO MINERVISTA Y TIPOGRAfo, se necesita, Corrientes 1352.

MOZO DE ALMACEN SE NECESITA DE 16 á 18 años, Rivadavia 521.

MUCHACHOS SE NECESITAN SIN PREtensiones, 18 $, mensajeros, Uruguay 50.

MEDIO OFICIALA Y APRENDIZA PLANchadora se necesitan, Venezuela 1710.

MUCHACHO PRACTICO EN ZAPATERIA se necesita, Chacabuco 320.

MEDIO OFICIALAS BATERAS, POLLERISta y aprendizas se necesitan, Uruguay 80. v27

MUCHACHO BIEN RECOMENDADO QUE sepa manejar carro de un caballo se necesita, Moreno 750.

MUCHACHOS DE 13 Á 16 años SE NECEsitan para mensajeros, buen sueldo, Defensa 1053.

MUCHACHO CON BUENA LETRA Y CON alguna práctica de escritorio se necesita, Moreno 750, dirigirse por carta solamente.

MEDIO OFICIALA Y APRENDIZA MODIStas de vestidos se necesita, Montevideo número 909. v27

MUCHACHO DECENTE DE BUENA PREsencia se necesita para ascensor, presentarse acompañando de los padres, Corrientes 901.

MUCHACHO Y MUCHACHA DE 14 Á 16 años para aprender oficio se precisa, Pozos 1088.

MEDIO OFICIALA Y APRENDIZA ADElantada modistas de vestidos se precisan, Corrientes 1209.

MUEBLERO EN MACIZO SE NECESITA, Cabrera 3380, entre Rustamante y Billinghurst. v28

MEDIO OFICIALA MODISTA O COSTUREra para familia se necesita, Venezuela número 2456.

MODISTAS PARA FORRAR PALETOTS de pieles se necesitan, sueldo 4 $ diarios, Artes 373.

MEDIO OFICIALA Y APRENDIZA ADElantada de vestidos se necesitan, calle Corrientes 1776.

MODISTAS DE VESTIDOS SE PRECISAN oficiales y aprendizas buenas, Bmé. Mitre núm. 1540.

MUCHACHAS PARA EMPAQUETAR TE Y comites se necesitan, General Paz 1132. Belgrano.

MENSAJEROS PRACTICOS SE NECESItan, presentarse con sus padres, Belgrano número 1647.

MEDIO OFICIAL MUEBLERO Y APRENdiz adelantado se necesitan, Belgrano número 3080, adentro.

MUCHACHO QUE SEPA ALGO DE DIBUjo y quiera aprender decoración ganando algo, tiene buena ocasión, Buen Orden 940.

MUCHACHO QUE QUIERA APRENDER EL oficio de aparador de botas y botines se necesita, se le paga 40 ó 50 centavos diarios para empezar, Europa 1743.

MUCHACHOS SE PRECISAN PARA MENsajeros de 14 á 16 años, presentados por los padres, de 9 á 11 a. m., al Servicio Mensajero de la Capital, Suipacha 341. v28

NECESITO PANTALONERA DE MEDIDA, Libertad 123.

NECESITO MEDIO OFICIALA PARA FAbrica de gorras, Pichincha 423.

NECESITO OFICIAL GASISTA, CORONIL número 2276.

PLANCHADORA SE PRECISA BUENA oficiala, Méjico 940.

OFICIALES Y MEDIO OFICIALES CARPINteros se necesitan, San Juan 1661.

OFICIAL Y MEDIO OFICIAL SASTRE SE necesitan, Independencia 1691.

OFICIAL HERRERO DE OBRA PRECISO, Cabildo 1150. v27

OFICIALES MUEBLEROS COMPETENTES, se necesitan, Chile 1020. v27

OFICIALA O MEDIO OFICIALA PLANCHAdora, se necesita, Montevideo 725. v27

OFICIALAS Y MEDIO OFICIALAS EN vestidos necesito, Cuyo 1810. v27

OFICIALES SASTRES SE NECESITAN, B. Mitre 1140.

OFICIALAS BUENAS Y APRENDIZA MOdista se necesitan, Moreno, 1830.

OFICIALES CON MUESTRA DE SOBRETOdos se necesitan, Bartolomé Mitre 777.

OFICIAL MEDIO PELUQUERO SE NECEsita, San Juan 2901. v20

OFICIAL MEDIO SASTRE BUENO SE necesita, Santiago del Estero 762.

OFICIAL PLOMERO Y GASISTA SE precisa, Alsina 2138.

OFICIALAS Y MEDIO MODISTAS BUENAS se precisan, Paseo 60, dpto. 3.

OFICIALES MUEBLEROS CON BANCO se precisan, Santa Fe 1180.

OFICIAL MEDIO SASTRE SE NECESITA, Lavalle 1638.

OFICIALES SASTRES SE NECESITAN, calle Cangallo 1849.

OFICIAL FACTURERO PRACTICO SE NEcesita, Rivadavia 3240.

OFICIALAS Y MEDIO OFICIALAS SE precisan, Corrientes 481.

OFICIALES DOS Y CUATRO APRENDIces electricistas se precisan, Cerrito 362.

OFICIALES CARPINTEROS SE PRECISAN, Perú 853.

OFICIALES SASTRES SE NECESITAN, B. Mitre 701. v28

OFICIAL SASTRE DE señora SE NECHeita, pago bien, Corrientes 2450.

OFICIALES TALLI...S CON BANCO SE necesitan, San Juan 2252.

OFICIALES DE CHIATURA Y niña SE necesitan, Independencia 1159.

OFICIALA PARA BATAS Y APRENDIZA modista se necesitan, Suavedra 750.

OFICIALA PLANCHADORA SE NECESITA, B. Mitre 4284. v28

OFICIAL Y MEDIO OFICIAL SASTRE SE necesitan, Chacabuco 982.

OFICIALES MUEBLEROS SE NECESITAN, Rawson 670.

OFICIALAS, MEDIO Y APRENDIZAS MOdistas de vestidos se necesitan, Moreno número 1661.

OFICIAL JOVENO SE PRECISA, INUTIL presentarse no siendo bueno, Maipú 841, primer piso. v27

OFICIAL MUEBLERO DE MACIZO ESTIlo Luis XV por piezas ó por día se necesita, Rincón 406.

OFICIALES Y MEDIO OFICIALES LUSTradores se precisan para roble y fresno, Guevara 1433 y Chacarita.

OFICIALA Y MEDIO OFICIALA MODIStas de vestidos se necesitan, Estados Unidos 320.

OFICIAL BARBERO, 40 $ Y COMIDA, O medio muy adelantado se necesita, Independencia 2151.

OFICIAL ZAPATERO DE HOMBRE, CLAvado, con muestra ó para adentro se precisa Moreno 1688.

OFICIAL SASTRE PARA LA campaña próximo á la ciudad, sueldo 30 á 40 $, casa y comida, se necesita, Independencia 3107.

OFICIALES ZAPATEROS DE RECAMBIO Y clavado, de criatura se necesitan, Billinghurst 1431.

OFICIAL SASTRE SE PRECISA MUY bueno se le paga muy bien, hay siempre trabajo, inútil presentarse si no es competente para ese puesto, Salguero 1855.

OFICIOS DIVERSOS PEDIDOS

OFICIAL SASTRE QUE SEPA SU OBLIGAción se necesita, Vinmonte 754.

OFICIALES HOJALATEROS SE NECESITAN dos, se les pagará $ 8 diarios y comida, inútil presentarse sin saber bien su obligación, dirigirse Lima 1789. v27

OFICIAL O MEDIO OFICIAL JOYERO, QUE sepa algo de grabado, para el campo, á 3 horas de la capital, se necesita, dirigirse Esmeralda 211. v27

OFICIAL SASTRE, HOMBRE, FORMAL, soltero, con referencias á satisfacción se necesita, se le dará casa, comida y buen sueldo, solicitar este empleo por carta á Tucumán número 543.

PLANCHADORA APRENDIZA SE NECESIta, Santiago del Estero 883.

PLANCHADORA APRENDIZA SE NECESIta, Uruguay 639.

PLANCHADORA APRENDIZA SE NECESIta, Buen Orden 347, comedor.

PLANCHADORAS, SE NECESITAN OFICIala y una aprendiza, Cevallos 1146.

PLANCHADORA SE PRECISA UNA aprendiza adelantada, Córdoba 1067.

PLANCHADORA PRECISA MEDIO OFICIAla y aprendiza, urgente, Libertad 681.

PLANCHADORA APRENDIZA SE NECESIta, Méjico 1020.

PRIMERA BATERA Y POLLERISTA SE precisan, Chacabuco 243, 1o.

PINTORES OFICIALES CON ROPA SE NEcesitan, Suárez 1275.

PINTORES SE PRECISAN OFICIALES de ilso, Estados Unidos 482.

PEON DE QUINTA PRACTICO SE NECESIta, restaurant, Santa Fe y Libertad.

PEON SE PRECISA PARA CARRITO A cebollo, Rivadavia 1331.

PLANCHADORA MEDIO OFICIALA SE NEcesita, Paraguay 1303.

PLANCHADORA MEDIO OFICIALA SE NEcesita, Rodríguez Peña 450.

PLANCHADORA OFICIALA DE ROPA DE señora se precisa, Andes 428.

PINTOR SE PRECISA CON ROPA, DE 8 á 7 Esmeralda 80, entre Victoria y Rivadavia.

PINTOR DE LISO MEDIO OFICIAL CON ropa se precisa de 7 á 8 a. m., Rioja 1518.

PLANCHADORAS OFICIALA Y MEDIO OFIciala se precisan, Río Bamba 1234.

PLANCHADORA MEDIO OFICIALA ADElantada se necesita, Melo 258. v28

PEON ITALIANO SE NECESITA, INDEpendencia 1671.

PLANCHADORA OFICIALA DE TODA clase de ropa se necesita, Arenales 1008.

PEON SE NECESITA ACOSTUMBRADO A cuidar padrillos á grapón, para una estancia, Venezuela 1062.

PLANCHADORA MEDIO OFICIALA ADElantada se necesita, 24 de Noviembre número 752.

PLANCHADORAS OFICIALAS DE CAMIsas nuevas, planchas á gas, 3 ó 4 $ por día, se necesitan, Santa Fe 1234.

PLANCHADORAS APRENDIZAS SE NECEsitan, enseñanza completa en tres meses, calle Moreno 3310|12.

PLANCHADORA MEDIO OFICIALA Y una aprendiza con sueldo se precisan, Libertad 681.

PRECISO MUCHACHO ZAPATERO ADElantado de criatura y clavado, pago bien, Loreo 704, pieza 2.

PERSONA QUE SEA MUY PRACTICA PAra el trabajo de tupí se necesita para la fábrica de muebles, Humberto I 1770.

PLANCHADORA PARA CAMISAS DE hombre, tres días por semana y una aprendiza se necesitan, Charcas 1309.

PLANCHADORA OFICIALA Y APRENDIza se necesitan con sueldo, Gunnahant 252, Barracas al Norte. v28

PINTOR DE LISO SE NECESITA, PRESENtarse de 7 á 8 de la mañana, Buen Orden número 940.

PLANCHADORAS Y PLANCHADORES SE necesitan, una buena oficiala y aprendiza de camisas nuevas, se paga buen sueldo, Pozos núm. 826.

QUINTERO PARA UNA ESTANCIA SE NEcesita, Buen Orden 123, de 10 á 11 a. m.

REPARTIDOR DE PAPEL SE NECESITA, Callao 1036.

SE NECESITA MUCHACHO DE 15 Á 18 años que sepa guiar jardinera, Entre Ríos 1054.

SE NECESITA UN OFICIAL HERRERO PAra camas, Chile 1402.

SE NECESITA UN OBRERO DE MAQUINA para carpintería mecánica, Paraná 342.

SE PRECISAN DOS MEDIO OFICIALES sastres, Independencia 2288.

SE NECESITA MEDIO OFICIAL SASTRE, Libertad 128.

SE PRECISA PEON PARA EL ORFEON español, Piedras 834.

SE PRECISA UN PASTELERO QUE ENtienda de horno, Bolívar 588.

SE PRECISA UN FACTURERO, BOLIVAR núm. 388.

SE NECESITA OFICIALA O MEDIO OFIciala modista, Santiago del Estero 1819.

SE NECESITAN MEDIO OFICIALAS MOdistas, Perú 722.

SE PRECISA UN CARRERO para una Lechería, Peña 201.

SE PRECISA OFICIALA PLANCHADORA, Las Heras 627.

SE NECESITA OFICIAL CARPINTERO que sea competente, Cangallo 1352.

SE NECESITA UNA PLANCHADORA, SOlís 237.

SE NECESITA MOZO QUE SEA PRACTICO para fonda, Paseo de Julio 1370.

SE NECESITAN APRENDIZAS ADELANtadas modistas, Paraguay 1516.

SE PRECISAN MENSAJEROS, BRASIL número 912.

SE NECESITAN OFICIAL Y MEDIO OFIcial tapiceros, Paraguay 914.

SE PRECISA UN MUCHACHO APRENDIZ tapicero, Paraguay 914.

SE NECESITAN OFICIALES MUEBLEROS, Costa Rica 240. v27

SE PRECISA UN OFICIAL HOJALATERO Canalista, Cabildo 2023, Belgrano. v28

SE NECESITA UN OFICIAL HOJALATERO General Mitre 053, Avellaneda. v27

SE PRECISA MEDIO OFICIAL TALLISTA, Boedo 647. v28

SE PRECISAN OFICIALA MEDIO OFICIAla y aprendiza modistas, Andes 271. v27

SE NECESITA UN BUEN OFICIAL HERRERO de obra, Canning 749. v28

SE NECESITAN OFICIALES albañiles PARA la campaña, se da casa y comida, tratar Europa 1706.

SE NECESITA señorita O MUCHACHA práctica para confeccionar tarros de café, Moreno 750.

SE PRECISA UN OFICIAL LETRISTA DE 8 á 7 p. m., Santa Magdalena 445, D. al Norte. v27

SE PRECISA MEDIO OFICIAL MUEBLERO Sin carpintero, para la campaña, Bmé. Mitre 2148, de 7 á 10 a. m. v27

SE PRECISA UN PEON PARA PEGAR carteles, con recomendaciones, Avellaneda, calle Mariano Estéves 50 de 8 á 10 a. m.

SE NECESITA UN MEDIO OFICIAL ZAPAtero para salón de lustrar, Tucumán número 1028.

SE NECESITA UN DEPENDIENTE práctico para casa de sastrería y confecciones, Cuyo 1711.

SE NECESITAN MEDIO OFICIALAS Y aprendizas modistas, B. Mitre 1130, segundo, derecha.

SE NECESITA UN MOZO PRACTICO PARA almacen, español ó italiano, Pueyrredón núm. 2402.

SE NECESITA APRENDIZA PARA ÁDOBar sombreros de hombre, se da sueldo, Tacuarí 478.

SE NECESITAN MUY BUENAS OFICIALAS modistas de vestidos y medio oficialas. Es inútil presentarse sin ser competentes, Paraná 627.

SE PRECISAN OFICIALES SASTRES DE señora para trabajar en su casa y oficial pollerista para trabajar en el taller. Se pagan buenos precios, Victoria 802. v27

TONNELEROS SE NECESITAN, CHILE 2558. v30

TAPONEROS A MAQUINA SE NECESItan, Callo 1070. v28

TAPICERO OFICIAL O MEDIO SE PRECIsa, Avenida República 241.

TAPICERO BUENO PARA MUEBLES se necesita, Artes 665. v28

TIPOGRAFO LINIERO SE NECESITA, LAvalle 770.

TALLISTAS APRENDICES ADELANTADOS se necesitan, Humberto 2284, al fondo. v29

VIAJANTES Y CORREDORES COMPETENtes venta almanaques á comisión, presentarse el lunes, Lavalle 387. v28

VAINILLADORAS CON MUESTRAS SE necesitan, talleres Dell'Acqua, Cangallo número 2929. v6

VENDEDOR PRACTICO SE NECESITA que entienda de artículos de ferretería y bazar, dirigirse por carta á S. Hirsch y Cía., Alsina 1000. v29

ZAPATEROS OFICIALES DE CHIATURA se precisan, Defensa 1124.

ZAPATEROS PRACTICOS OFICIALES DE criatura, se dan los gastos, Defensa 926.

ZAPATEROS Y MEDIO OFICIALES SE NEcesitan, Arcbonera 870. v28

ZAPATEROS DE niño Y CHIATURA CLAvado se necesitan, San Juan 932.

ZAPATERO MEDIO OFICIAL ADELANTAdo se necesita, Doan Funes 443.

ZAPATERO OFICIAL SE PRECISA, LIMA nm 1348, puesto 126.

ZAPATEROS OFICIALES DE CHIATURA se necesitan, Loreo 1060.

ZAPATERO MUCHACHO QUE SEPA COSER se necesita, Méjico, 3222.

ZAPATEROS OFICIALES DE CLAVADO, alla, 1 aprendiz se precisan con garantía, Lavalle 1638.

OFICIOS DIVERSOS PEDIDOS

ZAPATEROS OFICIALES PARA CALZAdo de hombre, se precisan, Pavón 2001.

ZAPATEROS OFICIALES SE PRECISAN á de composturas de toda clase, buen sueldo, Rioja 1716.

ZAPATERO MUCHACHO QUE SEPA coser escarpín, se precisa, pago 1.20 $ por día, Urquiza 751.

ZAPATEROS DE ESCARPIN MEDIO OFIciales y aprendices se precisan, Quito número 4265.

OFICIOS DIVERSOS OFRECIDOS

APRENDIZ SASTRE ADELANTADO SE ofrece, tratar Victoria 1209.

ARGENTINO DE 25 años, CON PRACTICA en el comercio y algo de escritorio, desea empleo, Santa Fe 1764.

A — LA MEDIDA MOLDES DE VESTIdos, paletós, etc., se atiende para el campo, Venezuela 3094. v28

AVISO A LAS señoras—SASTRE PARA señora, especialidad en trajes modernos y amazonas, Corrientes 2460. v4

CORTADOR DE CALZADO SE OFRECE, B. Mitre 3411.

CARPINTERO SE OFRECE PARA CIUDAD ó campaña, Cochabamba 786.

CARPINTERO OFICIAL DE OBRA Y muebles, con banco y herramientas se ofrece, Vinmonte 411.

COSTURERA CORTADORA, CON BUENAS recomendaciones, señora formal, se ofrece sin pretensiones, Europa 955.

CARPINTERO COLOCADOR COMPETENTE se ofrece para adentro y fuera de la capital, Lores 775. v30

CHAUFFEUR DE ELECTROMOVIL, COMpetente en cualquier marca, inmejorables referencias, se ofrece, Avenida de Mayo 575, 1. D. C. v27

CORTADOR DE SUELA SE OFRECE COMpletamente entendido en dicho oficio, garante en honorados. No está disponible hasta el del próximo mes, á A. D. S., 24, correo central, Bs. As. v27

DEPENDIENTE ITALIANO PRACTICO EN bebidas, almacén y ferretería se ofrece para la campaña, Catamarca 111.

DEPENDIENTE DE ALMACEN SE OFREce práctico y bien recomendado, con buenas garantías comerciales, Pozos 710.

DEPENDIENTE DE ALMACEN CON BUEnas recomendaciones para campaña, se ofrece, Gualeguay 756, Boca. v29

DEPENDIENTE PRACTICO DE ALMACEN se ofrece con buenos informes, Venezuela número 1602.

DEPENDIENTE PRACTICO PARA ALMAcén se ofrece con recomendación; dirigirse por carta ó personalmente á cualquier hora del día, Charcas 5091. v28

ENFERMERA RECOMENDADA SE OFRECE Suipacha 1049, p. 1.

ENFERMERO SE OFRECE PARA ASISTIR particularmente, persona seria, con informe médico y garantía, Bolívar 553, pieza 7.

EMPLEADO SE OFRECE, CONOCE CONTAbilidad y perfectamente el francés, buenas referencias, por carta á Arturo A., Santa Rosalía 895.

Español RECIEN LLEGADO, FORMAL Y serio, inteligente en tintorería y apresto de algodón y aptor además para almacén de tejidos á escritorio con buena letra y hablando francés desea colocación en cualquiera de estos ramos. Dará referencias. Dirigirse por carta á señor Baltasar, Alberti 525, ó personalmente de 7 á 8 noche. v27

EMPRESA DE LIMPIEZA DE CASAS, sean viejas ó recién edificadas, para negocios ó familias; patacto, hoteles, villas, etc., ciudad campo, encerado y lustraje de pisos de madera, mosaicos, escaleras, abonos al mes, pedir precios, presupuestos y muestras á la Cordobesa, Río Bamba 463, fundada en 1900. v13

FOTOGRAFO REVOCADOR DE NEGATIVOS por pieza, se ofrece, Agüero 420, dep. 2, á M. P. v27

HOMBRE SERIO SE OFRECE PARA QUINtero, sabe podar viñas, injertar, con buenas recomendaciones, Paseo de Julio 428.

HOMBRE SERIO SE OFRECE PARA COchero ó caballerizo, práctico, con buenas recomendaciones, Paseo de Julio 429.

HOMBRE FORMAL ITALIANO, CON BUEna letra se ofrece para escritorio ó pequeña contabilidad, dirigirse B. Ch., Victoria 2356 dep. 1o. v27

HOMBRE FORMAL SE OFRECE CON Ntos conocimientos en agricultura y especialmente en arboricultura, viticultura, ingertos en general y enfermedades vegetales, por carta á San Juan 2346.

JOVEN español SE OFRECE EN RAMO DE comercio, recomendado, á otro trabajo; Victoria 1300 esquina Santiago del Estero.

JOVEN español DE 17 años ALGO PRACtico en despacho de bebidas y almacén se ofrece, ocurrir Ecuador 20, restaurant. v30

JOVEN español SE OFRECE PARA CUAlquier trabajo, solamente por carta, Aguirre número 769, M. B.

JOVEN DE 22 años PRACTICO EN tienda y escritorio se ofrece con recomendaciones, Cevallos 131.

JOVEN español, EDUCADO Y DE BUENA instrucción, se ofrece para cualquier trabajo, ocurrir Corrientes 3501. v29

JARDINERO COMPETENTE, CON RECOmendaciones se ofrece para ciudad ó campaña, San Juan 500. v27

JOVEN DE 22 años, PRACTICO COMO peón de almacén, repartidor ó cartero, para ciudad ó campaña se ofrece, dirigirse á E. Puente, Laprida 520.

JOVEN español DE 20 años, APTO PARA almacén de tejidos ó escritorio, con buena letra y hablando francés, desearía colocarse, sin pretensiones. Dará referencias. Dirigirse por carta ó personalmente á R. B., Piedras 974, escritor. v27

LUSTRO MUEBLES Y COMPONGO, BARAto, especial particulares J. Anguelra, San Juan 2753. v20

LEA Vd. LIMPIEZA DE CASAS, SE ENCEran y pintan pisos, todos colores, procedimiento nuevo, precios baratísimos, Independencia 601, J. Rey. v2

LIMPIADORA DE CASAS, ENCERA Y lustra pisos, se llevan muestras gratis, colora alfombras, empapela piezas, pinta puertas y zócalos, A. Musset, Libertad 829, U. T. 2085, Juncal.

MODISTA PARA CASA DE FAMILIA SE ofrece, Sarandí 748.

MATRIMONIO QUINTERO, ITALIANO se ofrece para el campo, Venezuela 4317.

MOZO PRACTICO PARA ALMACEN SE ofrece, Charcas 2533, pieza 10.

MUCHACHO español SE OFRECE PARA almacén, práctico en bebidas, San Juan número 1085, piso 0.

MUCHACHO DE 18 años SE OFRECE para cualquier trabajo, sabe leer y escribir, Bmé. Mitre 1328.

MUCHACHO español SE OFRECE PARA almacen práctico ó para aprender un oficio, tratar Victoria 1808.

MOZO SE OFRECE PARA LIMPIEZA DE escritorio ó manejar una americana, Lima número 1915.

MUCHACHO SE OFRECE DE 13 años PAra limpieza de escritorio ó mandados, sabe leer y escribir, Montes de Oca 1207, Barracas. v30

MONTAJE Y REVISION DE TODA CLASE de maquinarias é instalaciones eléctricas á vapor y gasolina, etc., en cualquier punto, Wilkinson, San Fernando. v29

MATRIMONIO DE LA Alta ITALIA, sin hijos, se ofrece con recomendaciones de 6 años, él para quintero y jardinero y ella para cuidar aves, desea salir para el campo, B. Mitre 2752.

OFICIAL SASTRE SE OFRECE, PARA adentro, por pieza, Victoria 2747.

OFICIAL BUEN PELUQUERO SE OFRECE Humberto 402.

PEINADORA SE OFRECE, VA A DOMICIlio, precio módico, Cangallo 1686. v28

PEINADORA DE PRIMERA SE OFRECE A precios módicos, Victoria 1650, dpto. 10.

PLANCHADORA SE OFRECE PARA CASA de familia, Patagones 528.

PEON BUENO PARA CHACRA O PARA medianero se ofrece, Bmé. Mitre 3212.

PEON SE OFRECE PARA TODO TRABAJO ó para panadería, Bmé. Mitre 3212.

PIN

COMPRA Y VENTA DE NEGOCIOS

AGENCIA COLOCACIONES VENDO 250 $, gana 50 $ utilidad diario, Venezuela 1235.

AGENCIA CENTRAL VENDO 2.500 $, interesación en casa, entrada, Méjico 1132.

ALMACENES RL, 600 VENDO MUY BUEN Balmaceda 180, escritorio 8.

ALMACEN MUY CENTRAL VENDO 4.500 $, diario 120, 3 años contrato, Salta 567.

ALMACEN CINCO $ 4.000, DIARIO 110, alquiler 30, vendo; Córdoba 2487.

ALMACEN VENDEMOS URGENTE A cualquier precio, Cuyo y Cía., Corrientes 357.

ALMACENES, CAFES, BARS Y FONDAS con excelentísimo vende Corrientes 1050.

ALMACEN 8000 $, DIARIO 185, AL norte, vendo, Méjico 1300.

ALMACEN 3000 $, DIARIO 50, INSTALA-ción de la casa vende, Méjico 1300.

ALMACENES DE 1500 $ 15.000 $ VENDE-mos muchos en La Fama, Cerrito 711.

ALMACEN COMPRO DE 1.000 A 2.000 $ en Alsina 852, leer 1328.

ALMACEN VENDO BUENO, VER BALAN-ce público Juan Beltrán, Moreno 2200.

ALMACENES A ELEGIR DE 1 A 15.000 $ vendo Rodríguez y Cía., La Legal, Salta 567.

ALMACEN Y TRES CANCHAS DE BO-chas, se vende, tiene contrata, Salta 1077 11 17.

ALMACENES DE 1.500, 2.000, 3.500, 5.000 pesos, arreglos de la casa, vende Alfonsín, Paraná 508.

ALMACEN VENDO 3.000 $, INSTALACION casa, diario 30 $, alquiler 40 $, Veinticinco 1235.

ALMACEN VENDO 13.000 $, INSTALA-ción de casa, contrato 5 años, diario 500 $, Méjico 1122.

ALMACENES AL NORTE VENDO TRES A precios, instalaciones de la casa, poco alquiler, Balcarce 185, escritorio 3.

ALMACEN VENDO A TODA PRUEBA, PA-ciencia para el pago, datos Rivadavia 1822, la verredor.

ALMACEN DE POCO CAPITAL SE VEN-de particularmente, no se admiten corredores, Castelli 337.

ALMACEN SE VENDE DE POCO CAPITAL, contrato por 4 años, alquiler 50 $, el mismo y tres piezas, tratar Uruguay 1116.

ALMACEN Y PANADERIA DE 6.000 $, ganancia mensual 1.000 $, vendo, Méjico número 1326.

A COMPRAR TODA CLASE DE NEGOCIOS buenos y baratos, seguros 8 Cuell y Cía., Corrientes 357.

ALMACEN Y FONDA DE 3.000, DIARIO 120 $, 3 años contrato, cinco piezas, con contrata, 90 $ alquiler, mi depósito, año mes vendo. Ojo: Vende La Fe, Méjico 1326.

ALMACENES DE 2.500, 3.000, 4.000 Y MAS 5.000, algunos con armazones de la casa, otros solos en la esquina, buen diario, vende La Fe, Méjico 1326.

ALMACEN DE 5.000 $, DIARIO 120, CASI todo en copas por Buen Orden, central, dulces, armazones de la casa, vende La Fe, Méjico 1326.

ALMACENES UNICOS ARMAZONES DE la casa, varios esquina muy centrales de 2.000, 4, 5, 6, 7, 9, 11, 14 y 22.000 $, vende Instituto Estados Unidos 1350.

ALMACEN FRENTE A UNA ESTACION de tranvía se vende, capital unos 2.000 $, negocio una gran pieza y demás comodidades, alquiler 30 $, se hace gran diario en el despacho de bebidas se vende por asuntos de familia, ocurrir Belgrano 1222.

A COMPRADORES!! SI USTEDES CREEN comprar un negocio por cualquier dinero o pretender que de una renta apetecida, pues ahorrarse el trabajo de ocurrir á Corrientes 357, pues, el balancedor público Alfredo Cuell, no hace milagros!! Pero sí buscan un buen almacén, café ó bar, restaurant ó fonda ó hotelitos con el justo principio de pagar un valor real y hacerse de un negocio de positivo resultado, garantiéndome á la par en capital, alquiler seguro á 4!. Corrientes 1050. v30

BAR CENTRAL 3 GRANDIOSOS SALONES diario mensual á prueba 10.000 $, se quiere poner 20 billares, en negocio antiguo y acreditado, precio 38.000 $, vende Ocampo, calle Córdoba 1175.

CONFITERIA Y BILLARES AL NORTE, central, vendo en 12.000 $, Méjico 1326.

CAFE-RESTAURANT CENTRAL VENDO EN 2.500 $, diario 50, datos Alsina 1332.

CAFE Y POSADA EN 5000 $, GANANCIA líquida 800 vende La Fama, Cerrito 711.

CAFE RESTAURANT EN 18.000 $ CENTRA-lísimo se vende, La Fama, Cerrito 711.

CAFES BILLARES, CONFITERIAS DE 2 A 40.000 $ vende Plaza, Corrientes 1050.

CAFES Y BILLARES 5000 $, 8, 8, 9, 12 Y 35.000 $ vende Ocampo, Córdoba 1175.

CARBONERIA BIEN ACREDITADA diario de 20 á 25 $, vende Estados Unidos 351.

CAFE Y 2 BILLARES IMPORTANTE, central, datos Europa 888.

CAFE Y BILLARES IMPORTANTE, central, datos Europa 888.

CAFE Y CANCHA DE BOCHAS BARATO vendo, diario 80 $, 5 piezas, Europa 888.

CIGARRERIAS DE 250, 300, 350, 700, 1.000 y 1.100 $ vende Basterrechea, Salta 567.

CAFE, BAR Y BILLARES VENDO central y esquina, poca plata, Ecuador 224.

CAFES BILLARES 2.000, 3.000, 5.000, 10 mil pesos, vende Alfonsín, Paraná 508.

CIGARRERIA VENDO, POCO CAPITAL, alquiler barato, Méjico 1275. v28

CAFE BAR Y DOS BILLARES EN 5.000 $, centro, otros de 9.000 y 12.000 $, vendo, Méjico 1326.

CIGARRERIA SE VENDE POR AUSENTAR-se su dueño, poco capital, 450 $ Moreno número 1460.

CAFE Y RESTAURANT VENDO POR EN-tre Ríos, diario 60 $, datos Europa número 888.

CAFE BILLARES, MUY CENTRAL, LO QUE-mo 4.000 $, diario 70, 3 piezas, Salta 567.

CAFE CENTRAL VENDO 700 $, OTRO EN Barracas al Sud 650, alquiler 35 $, Méjico 1326.

CASA AMUEBLADA CENTRAL CON 15 pie-zas vendo 3.000 $, otra 4.000 $, Méjico 1326.

CIGARRERIA Y LOTERIA CERCA DE LOS Bancos 2.000 $, diario 70, otra Buen Orden, Belgrano 1302.

CAFE BILLARES AL SUD 5.000 $, DIARIO 100 $, á prueba, otros 2 á 20.000 $, Belgrano 1302.

CIGARRERIA, LIBRERIA, LOTERIA 500, 700, 900, 1.500, 2.000 $ vende Alfonsín, Paraná 508.

CIGARRERIA ENTRE LOS BANCOS Y Bol-sa de Comercio se vende, informes Florida número 610.

CONFITERIA, BAR Y BILLARES EN UN pueblo á dos horas de la capital, posición inmejorable vendo ó toma socio por no poder atender, ramón Gral. Hornos 221.

DESPACHOS DE BEBIDAS VENDO varios desde 450 $ hasta 2.000 $, Rivadavia 2387.

DESPACHO DE COMESTIBLES VENDO en 3000 $ 6 balance por aumentarme del alq. Cuyo 2317.

DESPACHO PAN FACTURA Y COMESTI-bles se vende, informes Gascón esquina Río Cuarto, panadería.

NEGOCIO DE PAN Y FACTURA VENDO diario 40 $, otro 650 y 1.000 $, Méjico 1122.

DESPACHO DE COMESTIBLES VENDO 700 $, diario 30, alquiler 32, 3 piezas, Salta 567.

QUIEN USTED COMPRAR UN NEGOCIO de cualquier ramo, calce 6 grande sin pe-queñez? Ocurra á La Fe, Méjico 1122.

CASA VENDO POR ENTRE 2100, 6 PIE-zas, alquiler 100 $, Europa 888.

CASA Y ALOJAMIENTO VENDO, BIEN una cuadra, Moreno 2294.

CASA SE VENDE MITAD AL CON-tado en 7 á 8 años, Cabrera 2156.

CASA SOLA EN PUEBLO IMPOR-tante en la provincia de Santa Fe se remata el domingo 28 de Mayo 2130, Rivadavia 2387.

CAFE RESTAURANT 3 PTAS. 12.000, otro 8.000, Buen Orden 1302 $ vende Alfonsín, Paraná 508.

CASA POR PAÑO COLON VENDO 1.500 $, diario 30, no pago alquiler, Salta 567.

AGENCIA, PROVINCIA DE BUENOS AI-res y Santa Fe, registrada por 150 años en Buenos Aires 771. v29

CAFE, HOTELES Y RESTAURANTS con concesión, los mejores vende Corrientes 357.

CAFE CENTRAL VENDO 2.500 $, otro 3.000 $, otro por Constitución 2.500 $, Méjico 1326.

CASA DE 2, 3, 4, 5, 6, 7, 8, 9, 10, 11 y 12 piezas en todo el radio de la Capital, Cuell y Cía., Corrientes 357. v30

CASA DE 2, 3, 4, 5, 6, 7, 8, 9, 10, 11 y 12 piezas en todo el radio de la Capital, Cuell y Cía., Corrientes 357. v30

CASA DE 2, 3, 4, 5, 6, 7, 8, 9, 10, 11 y 12 piezas en todo el radio de la Capital, Cuell y Cía., Corrientes 357. v30

COMPRA Y VENTA DE MUEBLES

OJO! SE COMPRA LA PELUQUERIA CO-rriendo 2263, por ausentarse en breve del país; tratar en la misma. v29

OJO! PELUQUERIA VENDO EN 600 $, con comodidades, trabajo de salón 200 $, á prueba, Rosario 217.

OJO! PELUQUERIA VENDO POR 1.200 $, con comodidad para dentista, buena ocasión, Rosario 217.

OCASION!!! 4.500 $ SE VENDE GRAN SA-lón de cinematógrafo, con piso amueblado, bufet, dos grandes pasillos interiores, cocina el mismo, amplio, contrata y alquiler módicamente barato, se vende por enfermedad. ¡Ojo! Vale más verlo más, ocurrir Belgrano 1222.

PANADERIA COMPRO DE 2.000 A 5.000 $, Méjico 1326.

PANADERIA CENTRAL EN 6000 $, CON contrato vende La Fama, Cerrito 711. v27

PANADERIAS CENTRALES VENDO 2.500 $, otras 4, 5.500 y 7.500 $, Méjico 1122. v27

PANADERIA VENDO URGENTE POR TE-ner que atender otro negocio, es de facilidad en el pago, Australia 115, Boca. v27

PANADERIA VENDO CONTRATA 4 años, buena clientela, trabaja de 5 á 6 bolsas, ver y tratar en la misma, Aguirre 1185. v28

PANADERIA 20 MINUTOS DE TREN ven-do 1.700 $, 6 bolsas, contrato, Méjico número 1122.

PELUQUERIA!! 800 $ SE VENDE EN EL centro, buen trabajo de salón, negocio, dos piezas, casa independiente y alquiler 80 $, ocurrir Belgrano 1222.

QUESERIA Y MANTEQUERIA EN 5000 $, mensuales 7000, vende La Fama, Cerrito 711.

RESTAURANT IMPORTANTE POR RIVA-davia, contrata, Europa 888.

RESTAURANT BARATO A POCOS MINU-tos de la capital se vende, razón Liga Almacenera, Victoria 476. v28

RESTAURANT 4.500 $, CENTRAL, DIARIO 130 $, á prueba, otros 2, 3, 5 y 8.000 $, Belgrano 1302.

RESTAURANT Y BAR SE VENDE UNA cuadra de la plaza Victoria, tratar Rivadavia 1823, poco capital. v28

SE VENDE UN BOLICHE DE MUEBLERIA 54 precio competente, Billinghurst 602. v28

SE VENDE LA CASA DE CARROS A MANO Independencia 1387. v27

SE VENDE UNA CIGARRERIA, Corrientes 2750. v28

SE VENDE UNA PELUQUERIA, BERMEJO Salón, 610. v27

SE VENDE CIGARRERIA Y SALON DE bi-llar por no poderlo atender, Independencia 2512. v28

SE VENDE CIGARRERIA CON ARMAZO-nes nuevos de cedro, precio 450 $, no admito corredor, Maza 1562.

SE VENDE CAFE Y DESPACHO DE bebidas por no poderlo atender, Charcabuco 241, Avellaneda. v28

SE VENDE CASA AMUEBLADA MUY BARA-ta, con contrato de tres años, alquiler 210 $, datos en la misma, Junín 562. v28

SE VENDE UN TALLER MECANICO EN Sparbio de campaña, tratar Atilio Ferraguti, Valentín Gómez 578. v29

SE VENDE EL HOTEL RESTAURANT D. Alberti, con numerosa y excelente clientela, capital 9.000 $, su dueño lo vende por tener que atender otros negocios, por da-tos á Francisco Perotti, Rivadavia 2387, Buenos Aires. v28

TALLER DE PLANCHADO, SE VENDE, Ar-zobispo 1538. v27

TALLER DE PLANCHADO CHICO CON buena clientela, se vende Paraná 256. v29

TALLER DE MODISTAS DE VESTIDOS SE vende con buena clientela, por enfer-medad, Santa Fe 1534. v28

VENDO MI CARPINTERIA, MAQUINA-rias, bancos, etc., por ausentarme del país, doy mi clientela, Venezuela 716. v28

ANIMALES Y RODADOS

AVISO.—VENTA PERMANENTE DE CA-rruajes y guarniciones, Cuyo 1730. v29

ATENCION! SALDO IMPORTADO DE UN-gonas, cabezadas, breack y chatita usa-do vendo, Rincón 1106. v29

AMERICANAS, BREAKS, NUEVOS Y US-ados, se venden, Corrientes 3328, U. Telefónica 834 (Once). v28

ATENCION! LANDO IMPORTADO DE DOS plazas, liviano, se vende de ocasión, 25 de Mayo 522.

AMERICANAS, BREAKS, VIS A VIS, MI-lords, charrets, americana de campo, venta de ocasión, 25 de Mayo 522.

ATENCION! MILORD NUEVO COMO PA-ra servicio de privera de plaza, se vende de ocasión, 25 de Mayo 522.

ATENCION! BOGHEY CON CAPOTA MO-derno, elegante, de paseo, se vende, Tucumán 964. v29

AMERICANAS DE 2, 4 Y 6 ASIENTOS, breacks para campo de 4 y 6 asientos, break-phaeton, coupé de dos asientos y guarniciones vende P. Maestro, Tucumán 964.

BICICLETA EN BUEN USO VENDO BARA-ta, Lima 1980.

BICICLETA MUY BUENA SE VENDE, BA-rata, Triunvirato 469. v27

BREACKS, CHARRETS Y SULKYS DE buen mate., 2, se venden á precios módi-cos, Castro Barros 1050.

BICICLETA FUERTE, POCO USO, SE VEN-de de ocasión, precio bajo, Salta 335, de 12 á 6 p. m.

BICICLETAS MARCA RUDGE Whitworth á plazos y al contado, únicos vendedores The Bardicane Co., Corrientes 354. v214.

CABALLO OSCURO, MUY BONITO, SE ven-de, tira solo y en yunta, Alsina 1845. v27

CARRITO CON PETIZO Y UN CHARRET, vendo 14clera 391. v27

CABALLO JOVEN DE TIRO PESADO SE vende, ocurrir B. Mitre 1563.

CHATA IMPORTADA AMERICANA, PRO-pia para campo, se vende baratísima, Paseo Colón 1586. v27

COUPES CASI NUEVOS, IMPORTADOS DE 2 y 4 asientos, de ocasión venden Cuyo 1730. v29

CERDOS POLLAND CHINA DE LA ACRE-ditada cría de Victoria Barn, puros de ori-gen importados de pedigrée 100 $ el cual; gran-mayor cantidad precio conveniencia, órdenes al mayordomo C. García ó U. T. 6, Morón.

DOS CHATAS GRANDES SE VENDEN, ver-las el domingo, calle Soler 2373, esq. Em-pedrado.

EN GARRO SE VENDEN CABALLOS de tiro pesado á toda prueba. v29

GALGOS, RUSOS, HERMOSOS EJEMPLA-res se venden, ocurrir Piedras 1402. v29

LANDO DE CINCO VIDRIOS CON ruedas de goma se vende para verlo de 1 á 3 1/2, Río Bamba 966. v29

MILORDS ULTIMA MODA, NUEVOS Y con uso, breacks con cristales, americanas, Alsina 2043. v29

PADRILLO PURO HACKNEY DE LA CRIA del señor Urquiza se vende, Callao 91. v28

POTROS DE TIRO PESADO Y CABALLOS de tiro se venden, tratar Patagones y Vier-tes, 8 primera hora. v27

POTROS ESPECIALES PARA PLACEROS, particulares, carros y lecheros, de todas clases, Lima esquina Cazeros. v27

POTROS Y CABALLOS, DOCE ENTARAN en venta que el corre. de Carlos Magán, Patagones y 21, Viejtes, mañana tarde. v27

SE VENDE UN CABALLO DE TIRO A TO-da prueba, Brasil 2372. v27

SE VENDEN UN CARRO Y CABALLO, GUA-lumay 880. v27

SE VENDE UN CABALLO DE SILLA, calle Uruguay 1264.

SE VENDE COCHE DE PLAZA CON CUA-tro caballos, guarniciones, todo nuevo, Pa-rana 61, entre M. Lima.

SE VENDEN TRES COUPES DE 4 ASIEN-tos, muy bien estado, con 4 ó más bestias de gusto, Victoria López 250. v29

SE VENDE UN MILORD CON 2 CABALLOS y guarniciones nuevas 40, servido de Ca-rlos.

SE VENDE UNA YUNTA DE YEGUAS ma-nas de cuarto y regulares alzadas, Río Ban-dola 1046. v28

SE VENDE CHATITA EN BUEN USO CON Caballo y guarniciones 7 mil cien, Bartolo-mé Mitre 1731. v27

SE VENDE CARRITO REPARADITO, Bra-sil 1177, en venta, se da á prueba, ocurrir Cuyo 1730. v29

SE VENDEN COUPES DE DOS ASIENTOS, 4 de ellos nuevos, de 4 asientos, nuevos, Cuyo 1730. v29

AVISOS COMERCIALES

AVISO AL COMERCIO Y AL PUBLICO que he vendido mi negocio de café situado en la calle Lamadrid 179, Boca, á los señores Tomás Slavicka, Nicolás Soterovich. v27

AVISO AL COMERCIO HABER VENDIDO mi negocio de panadería, sito Mitre 1039 (Avellaneda), al señor Francisco Peri. Aquí do reclamos hasta los tres días.—Mayo 24 de 1907.—Luis Rossa. v29

AVISO AL PUBLICO Y AL COMERCIO que A. Bartolomé A. Bayres ha vendido su negocio de almacén San Juan 3300 á Baltasar Antelí; los que tengan algún reclamo lo hagan en el término de tres días. v29

AL COMERCIO.—AVISO QUE HE VENDI-do al señor Juan Filiberto, mi taller de ta-rrería establecido calle Doctor Alem 1388, de esta ciudad. Los que tengan algún reclamo, de-ben hacerlo antes del 30 del corriente.—Perga-mino, Mayo 22 de 1907.—José Plaza. v28

AVISO AL COMERCIO QUE HE VENDIDO mi negocio de peluquería á Juan Casanova y José Font, situada en la calle Belgrano 3107. Los reclamos se harán en el término de tres días de la fecha. Buenos Aires, Mayo 28 de 1907. Vendedor, Vicente Pontoro. v29

AL COMERCIO.—AVISO QUE CON INTER-vención del señor F. Fallarone, escritorio Sarandí 217, he vendido mi peluquería y perfu-mería, Corrientes 4524, al señor Curzio Anto-nieli. Los reclamos se atienden durante tres días á contar desde la fecha. Buenos Aires, Mayo 25 de 1907.—Pascual Robertazzi. v28

AVISO QUE CON INTERVENCION DEL ba-lancedor V. Fernández, escritorio Belgrano 1302 he vendido mi buffet San Juan 2181.—Atiendo reclamos por tres días. Bs. As. Mayo 27 de 1907. M. Crespo. v28

AVISO AL COMERCIO EN GENERAL QUE he vendido mi negocio de fonda y posada á José Dill. El que tenga que reclamar debe hacerlo en el plazo de tres días pasados los cuales no se atenderá. Brasil 607. Bs. As. Mayo 27 de 1907. v29

AVISO AL COMERCIO Y AL PUBLICO EN general, que habiéndome australido un cheque expedido al portador por los señores Lemos Sequeiros y Cía., de esta plaza, con el nú-mero 207.089, por valor de mil pesos nacionales, doce me rechazado á su presentación, dando de aviso á la policía.—Angelito Vega, Acebal, ferrocarril C. v30

AVISO AL COMERCIO.—HAGO SABER QUE EN la fecha he vendido al señor Bruno Butera, mi negocio de almacen y despacho de bebidas, sito en la calle Buen Orden 1275 esquina Achu-pallas. Los reclamos se atenderán dentro de los 8 días á contar desde hoy.—Buenos Aires, Mayo 28 de 1907. v28

AVISO HABER VENDIDO A LA señorita María Mercier mi negocio, confección de vestidos, situado en la calle Artes 814; los que se consideren con derecho á reclamo pue-den presentarse dentro de los tres días de la fecha, después de los cuales no serán atendi-dos.—A. Crespo, vendedor.—Buenos Aires, 25 Mayo 1907. v28

AL COMERCIO — CON INTERVENCION de los balanceadores públicos señores Ponte y Esteves, fué disuelta la sociedad de Martínez y Rey, con negocio de almacén en la calle Inde-pendencia esquina Buen Orden 802, quedando el activo y pasivo á cargo del socio Juan Anto-nio Rey.—Buenos Aires, Mayo 23 de 1907.—Martínez y Rey. v29

AVISO AL COMERCIO QUE CON INTER-vención del Sr. Alfonsín, balanceador y rematador público, Paraná 508; se ha vendido el negocio de café y billar calle Sulpacha 678, se atienden reclamos 3 días solamente.—Bue-nos Aires, Mayo 24 de 1907. — Comprador, García y Pérez.—Vendedor, José Erro. v28

AVISO AL PUBLICO Y AL COMERCIO que con intervención del balanceador y remata-dor público señor Alfredo Basterrechea, escri-torio Salta 567, vendido al señor Francisco Anfiuso mi negocio de almacen, situado Dean Funes 1894; todos los reclamos se presentarán en el término de tres días.—Buenos Aires, Mayo 23 de 1907.—Juan Ferrori, vendedor. v28

AVISO AL COMERCIO EN GENERAL HA-ber comprado el restaurant calle Belgrano número 946 y 948, á los señores Isidro Montano y Luis Negreira; compradores Ramón Sa-leta y Ramón Calvet. El alguno tiene algún re-clamo, se presentarán en los tres días á contar desde la fecha.—Buenos Aires, Mayo 24 de 1907. v27

AL COMERCIO.—AVISO QUE HE VENDI-do mi negocio de imprenta, papelería, li-brería y juguetería, situado en la calle San Juan número 2209, al señor Ermanno Fongi. Los que se consideren con derecho á reclamos se presentarán dentro de los tres días á con-tar de la fecha.—Buenos Aires, Mayo 21 de 1907.—Vendedor, José J. Wilkinson; compra-dor, Ermanno Fongi. v27

AVISO AL PUBLICO Y AL COMERCIO EN general que por intermedio del contador público señor Virgilio L. Joglia, he vendido mi negocio de joyería y relojería establecida en la calle Esmeralda 480 al señor Pedro Cos-ta, quedando así notificado el que tenga algún reclamo que hacer lo haga dentro del término de tres días á contar desde la fecha.—Buenos Aires, 23 de Mayo de 1907.—Comprador, Pe-dro Costa; vendedor, A. Chiesa. v27

AL COMERCIO: AVISO QUE CON INTER-vención del balanceador y rematador pú-blico señor Alfredo Pinazo, escritorio Corrien-tes 1050, he vendido al señor Isidoro Co-Waldimar el activo en mercaderías, muebles, útiles, instalaciones, etc., del negocio de res-taurant y alojamiento denominado "Cavour", sito Paseo de Julio 712 y 14, y 25 de Mayo 715 y 15. Atiendo reclamo en el plazo de tres días. Buenos Aires, Mayo 24 de 1907. Ven-dedor, Juan Carron. v27

AL COMERCIO AVISO QUE HE VENDIDO bajo inventario y tasación practicado por el balanceador público señor Juan Solari, es-critorio Moreno 2200 el negocio de almacén ca-lle Alsina 2000—esquina Bilbao, al señor Miguel Viale, los que se consideren con dere-cho á algún reclamo, deberán presentarse en el término de tres días á contar desde la fecha pasados los cuales no serán atendidos. Buenos Aires, Mayo 23 de 1907.—Vendedor, Angel Sca-glia. v27

AVISO AL COMERCIO Y AL PUBLICO QUE con intervención del rematador y balan-ceador público señor Vicente Greco, con su antigua oficina del Sud, Belgrano 1222, el se-ñor Silvestre Michetti, ha vendido su negocio de comisión sito en Buenos Aires, calle Trium-virato núm. 374, al señor Zacarías Zavattegui. Los reclamos se harán en el término de tres días á contar desde la fecha, pasando éste no serán atendidos.—Buenos Aires, 27 de Mayo de 1907.—Silvestre Michetti y Zacarías Zava-tegui.

COMUNICO AL COMERCIO EN GENERAL que con fecha 15 he vendido mi casa de negocio establecida en Hinojo: al señor San-tiago P. Martín, haciéndose cargo del activo. El que tenga que hacer algún reclamo, en Azul, Calle 95.—Azul, Mayo 21 de 1907.—Francis-co A. Rubert. v27

SOCIO CON 5.000 $ PARA CASA DE RE-mates se necesita, datos Alsina 1332.

SE NECESITA SOCIA, POCO CAPITAL, pa-ra negocio de toilette, que da buenos resul-tados, dirigirse á señora Antonia, Paunero 75 v27

PERSONAS BUSCADAS

ENRIQUE DE CEA DESEA SABER EL PA-radero de Ema Bellussi, la persona que dé informaciones será agradecida, Rivadavia nú-mero 4342.

MERCEDES GARCIA DESEA SABER EL paradero de su esposo Domingo Perentti; dirigirse Maipú 973. v28

SE DESEA SABER EL PARADERO DE Luis Rodrigues, español, lo busca Francisco Vázquez, Buenos 517.

SE DESEA SABER EL PARADERO DE Del-fino Bello, lo busca su padre, dirigirse á Na-sario Bello, San Isidro. v29

SE DESEA SABER EL PARADERO DE Al-Oberteche, lo busca su sobrino Luis Manieo, Chiclana 3662. v29

AVISOS VARIOS

A THE DARRICANE Co., PIDA TODO LO que necesite, Corrientes 354. Escriba. v101

A 5 $ DOCENA RETRATOS FINOS CON-pinado gratis, fotografía Parisiense, Ar-tes 752. v27

A LOS MATRIMONIOS, UNICA CASA QUE hace los retratos de última moda con pei-nado gratis y, espléndidos regalos fotografía Parisiense, Artes 752. v27

ARTES 176, PARIS FOTOGRAFIA CON ta-blas de peinados gratis, postales: colores últimas moda, álbumes desde 3 $ docena, espe-cialidad para novios.

AUTOMOVIL LANDAULET EN EXPOSI-ción Heyerdahl y Cía., Enero de 321 $, pre-mia por el extracto de la lotería nacional del 8 de Julio, á beneficio de los niños pobres de Asilo de la Asociación General San Martín. Cada billete comprende 10 números de la jugada. Precio de la boleta $ 10. Los pedidos de billetes se atienden en la secretaría del gallo: Bolsa 1724. Puntos de venta: Ruiz y Roca, Florida 23; Confitería del Aguila, Florida 178; Casa Rodacimiento, Cuyo 1771; Maison Lagarde, San Martín 868; Maison Paris Flo-rida 579; Casa Heynemann y Cía. Esmeralda 321; Nueva Librería Europea, Florida 323; Francisco Lirth, Piedras 24, y otras. El sor-teo que estaba anunciado para el 24 de Ma-yo ha sido transferido para el 8 de Junio próximo. v31

CINCUENTA CENTAVOS, AUNQUE LE CA-rezca importe, le hago por esa suma tres postales retratos, Artes 1751. v27

EMPRESA CUESTA DE MUDANZAS EN LA calle por sus medios, Cangallo 747. v30

EMPRESA DE AGOR OS PARA FIESTAS y casamientos, transformaciones, en salón y salones de gran lujo, alquiler de sillas, sor-tijas y trajecitos, Mitre, Cangallo 4... v2

EMPRESA DE AGORNE Y SILLY (SE-cretario especial, Arreglos de casas para casamientos y fiestas, 8 grandes días mayo, alquiler de sillas, sortijas y trajecitos, Mitre, Cangallo 747. v30

VENTA DE MUEBLES E INSTALACIONES

ARMADORES Y MOSTRADOR DE estaño vendo. Charcas 1069, almacen. v29

ARMAZON Y MOSTRADOR CEDRO DE 2.25 con 25 cajones vendo urgente, Alsina 1802.

ARMAZONES, MOSTRADORES, INSTALA-ciones, se liquidan por completo, Rivada-via 1614. v1j

ARMADORES, MOSTRADORES, ESCRITO-rios, divanes, instalaciones, vitrinas, cafe-teras, balanzas, Lavalle 2187. v2

ARMAZONES, MOSTRADORES, MESAS pa-ra café, gran liquidación de todas las exis-tencias, Talcahuano 168. v29

ARMAZONES, MOSTRADORES, HELADE-ras se venden muy barato, fábrica, Callao número 715. v15 julio

BILLARES NUEVOS Y DE OCASION, GRAN surtido vendo barato, Talcahuano 241. v3jun

CAJAS DE HIERRO SE VENDEN, INDE-pendencia 3179. v27

CAJA DE HIERRO, DORMITORIO, JUEGO de sala, espejo, araña, se rematan hoy á las 6 de la noche, Callao 1036.

DORMITORIO NOGAL 2 PLAZAS, 5 PIE-zas, vendo 185 $, juego comedor con 12 si-llas, tallado 200 $, Venezuela 1235.

DORMITORIO CHICHE, CON TODOS SUS útiles nuevos como para persona sola ó corta familia, se vende por la mitad de su va-lor. Pueden continuar con el alquiler de la sa-lita, Chile 555. v27

HOY A LAS 8 DE LA NOCHE SE REMA-tan los muebles de la casa Callao 1036.

JUEGO DORMITORIO VIENDO, VICTORIA 1084, departamento 27, de 4 á 8.

LAVATORIO, MESA LUZ, CAMA GRANDE dos mesas, sillas, urgente barato por au-sentarme, San Juan 4271.

MOSTRADOR PARA VARIOS OFICIOS se vende, Lavalle 840.

MUEBLE DE GRAN ESTILO, PARA BI-bliotecas se vende, San Martín 564. v27

MOSTRADOR DE estaño, ARMAZON DE CE-dro, mueble, mesas, sillas, etc., vendo por demolición del local, Libertad 678.

MUEBLES—GRATIS EL EMBALAJE Y con-ducción á la estación de salida, los que se compran á Baratti Hnos., Cangallo 690. v31

MUEBLES VENDO, SALA ANTESALA LI-critorios, dormitorios, escritor y varios muebles y adornos, Santa Fe 1080.

MUEBLES—CON FACILIDADES PARA EL pago se venden á precio de catálogo.—Ba-ratti Hnos., Cangallo 690. v31

MESAS DE COMEDOR GRAN SURTIDO, A los comerciantes y particulares pidan pre-cio en la fábrica Hermandarias 853. Boca. v29

MUEBLES ESTILO LUIS XV, EL SECRE-to para obtenerlos baratos y buenos es comprarlos en la misma fábrica Larrea 440 v31

MUEBLES DE VIENA, DE LA MEJOR fá-brica garantidos, sillas, sofás, sillones, juegos de dormitorio, precios sin competencia. —Baratti Hnos., Cangallo 690. v31

MUEBLES NORTEAMERICANOS—SILLAS, sofás, sillones, escritorios, gran surtido. Precios muy económicos.—Baratti Hnos., Can-gallo 690. v31

MUEBLES TAPIZADOS, RICO JUEGO DE sala tapizado con lampás desde $ 135. Jue-go de 5 piezas tapizado con moquette á $ 150. —1. Rillo, Cangallo 643. v2

MUEBLES REGIOS, POR AUSENTARSE su dueño á Europa, se venden los que ador-nan la casa particular Ascasubi 485. Visi-tarla de 2 á 5 p. m. v30

MUEBLERIA LA VICTORIA, GRANDIOSA fábrica de muebles y tapicería fundada en el año 1890. Casa que cuenta con el mejor surtido en el ramo en la América del Sud y á precios nunca vistos. Salón de ventas, Buen Orden 285. Escritorio y Hno. v11

MUEBLERIA LA BUEN ORDEN— POR EX-ceso de mercaderías, sólo por 15 días, li-quidación de juegos de dormitorio, comedor, es-critorio, sala é infinidad de muebles sueltos, to-do á precio de fábrica, Buen Orden 1220. v11

MUEBLES—LA MODICIDAD DE PRECIOS de nuestra fabricación es proverbial, así mismo hemos conseguido valiéndonos de nues-tros poderosos medios de acción, ofrecernos en condiciones de venta que no temen competen-cia alguna y la prueba la tendrá quien visi-te nuestro depósito. Catálogo gratis para el interior. Baratti Hnos. Cangallo 690. v31

MUEBLES, NO DEN reñas SIN ANTES VI-sitar nuestra fábrica, tenemos surtido de muebles, dormitorios matrimoniales; de nogal 9 piezas, 160 y 185 $, Luis XV última crea-ción 270 $, tres cuerpos 280 hasta 1300 $; aparadores cristalieros desde 90 $.—Lorenzini y Peretti, Rivadavia 1700, casa Rosada, no confundir, remitimos catálogos al interior. v7ja

MUEBLES!!! MUEBLES!!! GRAN LIQUI-dación durante este mes, de una gran exis-tencia de juegos de dormitorio, comedores, sa-la y antesala y escritorios á precios rediculo-sos; ocasión excepcional para todos los que nece-sitan comprar muebles. Se aceptan pedidos por fuertes que sean, en la mueblería de la Provincia.—Daiquier Hnos., Cangallo 1430, no para creer. v31

MUEBLES Y TAPICERIA EN LA CASA PI-qué hallarán el más variado surtido por su venta local, garantizando la buena fabrica-ción y los excelentes materiales que se em-plean, recomendando que preceda que no hay en competencia. Visiten otras casas del ramo y se convencerán que en la única casa que vende bueno y barato, Buen Orden 275. Se remite catálogo ilustrado para el interior. v10

MUEBLERIA LA EUSKARA, BUEN ORDEN número 258.—La única en el ramo que se permite ofrecer al público 595 juegos de dor-mitorio de los estilos más modernos, 354 juegos de comedor, 110 juegos de sala, consolas, es-pejos, sillas de vaqueta, cortinados, doseles é infinidad de muebles sueltos, todo construido en sus propios y grandiosos talleres montados y atendidos por operarios de primera clase. v11

MUEBLES—OJO NOVIOS Y COMER-ciantes!. Todos deben ver estos precios. Juegos de dormitorio 7 piezas por $ 95, 110, 125, 140, 150, 180, 210, 230, 280, 350, 380, 400 hasta 1100. Juego de comedor 8 y 9 piezas $ 85, 95, 120, 160, 195, 200, 235, 255, 300 y 650; camas á $ 8 y 10; pino tea de Paulo $ 11. Gran surtido en toda clase de tapice-ría, colchonería y muebles sueltos. Antes de comprar visiten mis casas, ganarán dinero, em-balaje gratis. Sucursal, Lavalle 1150. Pidan catálogos. Nota: Si alguno tiene El Sol, re-ciente 1062, L. Toretti. v1

MUEBLES!!! CANGALLO 1118. LIQUI-dación forzosa!!! Ventas á cualquier precio! Por desalojo del local. Surtido moderno y ele-gante. Aprovechen la ocasión!!!

Juegos de dormitorio desde $ 100 á $ 1.200.—
Juegos de comedor desde $ 100 á " 1.050.—
Juego de sala desde $ 75 á . . . . " 500.—
Lavatorios desde $ 16 á . . . . " 450.—
Aparadores á $ 55, 60 y . . . . " 65.—
Sillas de Viena legítimas á . . . . " 8.50
Embalaje garantido y gratis.

Liquidación de verdad!!! Conviene visitar. Cangallo 1118, "La Porteña". v9

MUEBLERIA LA CONTINENTAL — CASA de confianza, Rivadavia 2327, fábrica por mayor y menor, sucursal Cuyo 1041, donde ha-llarán expuesto un inmenso y variado surtido de muebles para dormitorio, comedor, sala, es-critorio, una infinidad de muebles sueltos para amueblar casas desde la más lujosa hasta la más humilde, con un 30 ojo más barato que en otra parte. Juegos dormitorio Luis XV de 200 á 1.000 $; id Luis XVI, de 175 á 350; y estilo inglés á $ 200; escritorios, de 100 á 800. Especialidad en muebles nuevos para la campaña.—Nota: A todas aquellas que no pudie-ra efectuar personalmente la compra, se le remi-te catálogo ilustrado, pudiendo pedir por nú-mero, que será enviado igual al dibujo elegido y con embalaje gratis.—Francisco Tadone. v23j

MUEBLES!!! NOVIOS Y COMERCIAN-tes!!! todos á visitar la casa "el agrial, Cangallo 959 al 949, donde serán bien atendidos; muebles buenos, elegantes y de precio razonable. Liquidación efectiva: dormitorio Luis XV 125 y 165; Luis XIV 180; tallados Luis XV 220 y hacemos lo mejor á 250 y 300; aparadores 45, 65, 90 y 120; comedores 6 cuerp

ALQUILER DE CASAS Y LOCALES

SE ALQUILA UN LOCAL, CORDOBA 1080.

SE ALQUILA CASA MODERNA MUY VENtilada estilo Luis XV, Constitución 2282, con sala y 4 piezas, cocina, despensa, baños, agua corriente, gas, cloacas y tranvía a la puerta, en $30 $, en la misma.

SE ALQUILA UNA CASA-QUINTA EN EL Cañalito, 4 piezas, cuarto de baño, cocina y demás comodidades, doble vía de tranvía Córdoba, calle Gaona 1761, tratar en la misma de 8 á 5 de la tarde. v27

HOTELES Y CASAS DE PENSION

DOY PENSION POR 30 $, 3 PLATOS, postre, café, casa familia. Rivadavia 1110. v28

EXCELENTE PENSION FRANCESA Y vianda á domicilio, Rivadavia 893. v27

EN CASA PARTICULAR SE DA PENSION á uno ó dos caballeros, hay ascensor, precio módico. Avenida de Mayo 791, 3o. derecha.

EXCELSIOR HOTEL, PERU Y VICTORIA Fernando Fernández, departamentos recién amueblados, precios baratísimos. v27

FAMILIA española DA PENSION EXCEIente á caballeros solos, B. Mitre 622, 2o. piso, izquierda.

PASAJEROS! ANTES 644, PIEZAS DESDE 2 $ por día hasta 5.

PENSION SE DA EN CASA DE FAMILIA española, precio 30 $, Chacabuco 838. v27

SE DA BUENA PENSION EN CASA DE familia y buen trato. Catamarca 1265.

Señora española DA PENSION á señorita ó matrimonio con ó sin pieza, Venezuela 3094. v27

CASAS Y HABITACIONES BUSCADAS

ALQUILAR DESEASE CASA DE 3 Ó 4 piezas, garantías y referencias sin límite, Reconquista 484, á C. B. v27

ALQUILAR SE DESEA CASA DE 3 Ó 4 piezas, Banco Anglo Sud Americano, á E. M. v28

ALQUILAR DESEA UNA señorita PIEZA por Palermo ó Barracas al Norte, de 5 á 8, único inquilino, dirigirse Salguero 142. v28

CABALLERO DECENTE DESEA PIEZA sin muebles y pensión central, Carsi, B. Mitre 622, 2o., izquierdo. v28

CONSIGNO CONTRATOS DE ALQUILER DE casas y locales, dirigirse por carta á J. R. Av. de Mayo 670, 2do., izquierda. v3

DESEASE ALQUILAR UNA SALA SIN muebles para matrimonio solo, con pensión en casa de familia, con referencias, único inquilino, condiciones á la P. Libertad 377.

FAMILIA INGLESA NECESITA TRES PIEzas amuebladas con pensión, en casa de familia argentina, prefiere ser único pensionista, por carta, 43, hotel Britannia, Cangallo 521.

FAMILIA INGLESA DESEA ALQUILAR en ella amueblado entre las calles Coronel Díaz, Charcas y Palermo, por carta, 43 hotel Britannia, Cangallo 521.

MATRIMONIO SOLO DESEA DOS PIEZAS sin muebles, con cocina, alquilar de 45 á 50 $, por carta á A. J. Descalzo, Sarmiento 983. v27

SE DESEA ALQUILAR UNA CASA, LIBER tad 681. v20

Señora QUE TRABAJA AFUERA, DESEA pieza en casa de familia tranquila, calle Sucre 1104, Belgrano.

SE DESEA PIEZAS Y PENSION, CASA DE familia honorable, radio Brasil, Independencia, Buen Orden y Balcarce, escribir condiciones á M. Caballos, Tacuarí 1733.

SE DESEA ALQUILAR EN CASA DE FAmilia seria y decente dos habitaciones amuebladas á la plaza del Once, B. Ettcheto, Esmeralda 516.

SE ALQUILA ESPLENDIDA CASA CON 2 Piezas, comedor, pieza para el servicio, jardín á la calle, cuarto de baño, gallinero, agua corriente, Chacabuco 4088.

SE NECESITA UNA O DOS PIEZAS EN casa de familia, con ó sin muebles y pensión para uno ó dos jóvenes, formales que den referencias. Se prefiere el radio del centro y de Flores. Poste Restante G. G. 69.

SE DESEA ALQUILAR PARA MATRIMONIO solo, sin y una ó dos piezas, comodidad para cocina, en un radio de 12 cuadras máximum, de la plaza Lavalle, escribir á J. H. Lapez, Salguero 448.

UNA O DOS PIEZAS INDEPENDIENTES, con ó sin pensión, necesitan dos caballeros Hotel Imperial, pieza 56. v28

ALQUILER DE HABITACIONES

ALQUILANSE PIEZAS AMUEBLADAS, BO ño, Perú 847. v28

ALQUILASE SALITA AMUEBLADA Á CAballero solo, Rio del Estero 1021. v27

ALQUILANSE DOS O MAS PIEZAS, CASA tranquila, Rivadavia 4400. v27

ALQUILASE PIEZA SIN MUEBLES PARA hombre ... Valentín Gómez 324.

ALQUILASE SALA CON BALCONES, PIEdras 842.

ALQUILASE PIEZA AMUEBLADA Y PENsión para dos ó un Humberto 1o. v28

ALQUILASE ESPACIOSO DORMITORIO amueblado á la calle, Lavalle 608.

ALQUILANSE SALA Y PIEZA EN CASA de familia tranquila, Andes 153. v20

ALQUILASE PIEZA AMUEBLADA, CON pensión, casa de familia, Salta 368.

ALQUILASE PIEZA A HOMBRE SOLO, Cangallo 3425.

ALQUILASE A MATRIMONIO LINDA PIEza amueblada y pensión, Paraná 460.

ALQUILANSE 3 PIEZAS A HOMBRES so... Hum... ro 2630. v28

ALQUILANSE DOS LINDAS PIEZAS, único inquilino, Unión 1310, Flores. v29

ALQUILASE HERMOSA PIEZA SIN cocina en casa de familia, Europa 778.

ALQUILASE SALA AMUEBLADA EN 50 pesos, corta familia, Ayacucho 192.

ALQUILASE PIEZA PARA UNO Ó DOS hombres solos en 30 $, Cuyo 868.

Señor DESEANTE Ó señora SE ALQUILA pieza para el 1o. de Junio, Piedrabuena 840.

ALQUILASE PIEZA CON O SIN MUEBLES á señor solo, casa decente, Méjico 457.

ALQUILASE ESPLENDIDA PIEZA CON muebles nuevos y pensión, Victoria 1039.

ALQUILASE LINDO ESCRITORIO EN 28 $, Balcarce 180.

ALQUILO PIEZA PARA CABALLERO, B. Mitre 1567, primer piso.

ALQUILASE ESPLENDIDA SALA CON dormitorio, Salguero 526.

ALQUILANSE DOS PIEZAS AMUEBLADAS Cerrito 157. v28

ALQUILASE PIEZA CON Ó SIN MUEBLES á caballero solo, Victoria 1960.

ALQUILASE EN CASA MODERNA GRAN pieza bien amueblada, Libertad 277.

ALQUILASE PIEZA AMUEBLADA CON ... Avenida de Mayo 695.

ALQUILASE ESPLENDIDA PIEZA PARA ... Mayo 25 de Mayo 268.

ALQUILASE SALA AMUEBLADA CON pensión para matrimonio, Cerrito 24.

ALQUILASE SALITA AMUEBLADA A CAballero, Belgrano 520, piso 1o.

ALQUILANSE EN 25 $ DOS PIEZAS, Cocina independiente, Cabrera 5068 y Serrano.

ALQUILASE SALITA PARA HOMBRE SOlo, Charcas 1030. v25

ALQUILASE PIEZA AMUEBLADA A LA calle, Cuyo 710.

ALQUILASE PIEZA AMUEBLADA A CAballero, Belgrano 726.

ALQUILANSE PARA PERSONAS MAYOres ó escritorio salita y dos piezas, corriente eléctrica, Victoria 1356.

ALQUILASE SALA AMUEBLADA A UNO ó dos señores, con pensión, en 140 $, Méjico 865. v28

ALQUILASE PIEZA AMUEBLADA PARA hombre solo, casa de familia, Belgrano número 2207.

ALQUILASE LUJOSA SALA RECIEN amueblada á caballero ó matrimonio y una pieza para hombre solo, Cerrito 558, altos.

ALQUILANSE 3 O 4 PIEZAS CON BALcones ó precio módico, único inquilino, Cabrera 2510.

ALQUILASE A PERSONAS DISTINGUIDAS dormitorio y sala amueblada y pensión, Bolívar 152. v29

ALQUILANSE DOS PIEZAS A PERSONAS mayores, cocina, en casa de familia, calle Maipú 341, piso 2o izquierda. v28

ALQUILASE SALA CON BALCONES Y UN comedor con ó sin muebles, Maipú 551, altos.

ALQUILASE ESPACIOSA PIEZA A 1 Ó 2 personas con ó sin muebles, con pensión, Vicente López 61, departamento 4.

ALQUILASE SALITA AMUEBLADA A señor solo, familia francesa, respetable, Rivadavia 3089, altos. v27

señor ALQUILASE LINDA PIEZA amueblada con ventana, familia respetable, Balcarce 508, piso 1o. v27

ALQUILASE UNA PIEZA COMEDOR Y una pieceta á hombres solos, Talcahuano 249, 1er. piso, izquierda. v27

ALQUILO AMUEBLADOS LINDA SALITA y dormitorio, pensión francesa, Ecuador 463. v27

ALQUILASE PIEZA AMUEBLADA A HOMbre solo, casa de familia, Cochabamba número 840. v28

ALQUILANSE COMEDOR Y DOS PIEZAS independientes, gas y aguas corrientes, calle Bordo 1025. v27

ALQUILASE PIEZA AMUEBLADA Y PENsión á matrimonio ó caballeros serios, Cangallos 850. v27

ALQUILASE SALA Y DORMITORIO amueblados, buena pensión, baño caliente. Méjico 441. v27

AMUEBLADAS, PENSION, GRAN SALA para familia y pieza á caballeros, Moreno 745. v27

ALQUILASE A FAMILIA SOLA 4 PIEZAS independientes y con toda comodidad, calle Defensa Pumes 1328. v27

ALQUILASE UNA HABITACION AMUEblada á la calle para señor solo, precio 30 $, Victoria 1232. v27

ALQUILANSE SALA Y ANTESALA AMUEbladas con pensión, casa de familia, Cangallo 1317.

ALQUILASE UNA PIEZA CON MUEBLES para hombre solo, único inquilino, Larrea núm. 258.

ALQUILANSE PIEZAS AMUEBLADAS para matrimonio y caballero, con pensión, Ascuenaga 367.

ALQUILASE SALA ESPLENDIDA DIVIdida, á matrimonio, Catamarca 616.

ALQUILASE PIEZA CON PENSION EN SU pesco para matrimonio ó señoras, con ó sin muebles, Entre Ríos 211, tranvía al centro.

ALQUILANSE PIEZAS AMUEBLADAS con pensión ó sin pensión, hay departamento para familia, casa de familia, Rivadavia 1227.

HOMBRES SOLOS ALQUILA UNA LINda pieza, Independencia 620, piso 2o. la quierda.

ALQUILASE UNA PIECITA PARA hombre solo, Carabelas 85 frente al mercado del Plata.

ALQUILASE SALITA Y DORMITORIO espléndidamente amueblado, dos ventanas á la calle, Córdoba 1220. v29

ALQUILASE PIEZA AMUEBLADA A LA calle ó otra interior con pensión, casa de familia, Reconquista 420.

ALQUILASE PIEZA EN CASA DE FAMilia decente grande y espaciosa, Avellaneda 2246 (Flores).

ALQUILASE COMEDOR Y ANTECOMEDOR juntos en casa de familia para matrimonio ó persona mayor, Méjico 1770.

ALQUILASE ANTESALA AMUEBLADA A 1 ó 2 caballeros, otra pieza, Bmé. Mitre 1436.

ALQUILASE SALA Y PIEZA AMUEBLAdas con pensión á caballeros, Lima número 370, 2o. piso.

ALQUILASE UN COMEDOR EN CASA DE familia, Talcahuano 240, primer piso, izquierda.

ALQUILO A señorita EN CASA DE OTRA, pieza con pensión en 40 $, único inquilino, Venezuela 3094. v28

ALQUILASE UNA LINDA PIEZA BIEN amueblada en casa de familia, Reconquista 781.

ALQUILANSE ESPLENDIDA SALA Y ANtesala juntas ó separadas, casa de familia, Cevallos 1062. v28

ALQUILANSE PIEZAS AMUEBLADAS EN casa de familia, con pensión, Rivadavia número 1110.

20 CUADRAS DE LA PLAZA VICTORIA se alquilan dos hermosas habitaciones juntas ó separadas, para matrimonio, único inquilino. Pichincha 378.

ARTISTICA Y HERMOSA SALA CON O sin muebles se alquila sin cama á matrimonio solo ó señora, aire, luz y tranquilidad, Vinmonte 1677.

ALQUILANSE DOS Ó TRES piezas CORRIdas á caballeros ó matrimonio solo, con pensión, sin muebles, Rivadavia 3153, primer piso, derecha.

ALQUILO UN COMEDOR Y UNA PIEZA, cocina independiente, agua de pozo semisurgente, Río de Janeiro 1121, á media cuadra de Corrientes. v27

ALQUILANSE DOS HERMOSAS PIEZAS, casa sin niños á matrimonio sin chicos ó señoras solas, con referencias, Anchorena número 1643. v27

COMEDOR, UNA PIEZA, COCINA INDEpendiente se alquila á matrimonio solo, en casa de muy buena familia único inquilino, Avenida La Plata 600, U. T. 1051, Once. v28

EN CASA PARTICULAR SE ALQUILA pieza grande para hombres. Loreo 326 2o. v27

EN CASA DE FAMILIA RESPETABLE ALquílase una pieza amueblada con pensión, 70 $, Méjico 916.

EN CASA DE FAMILIA SE ALQUILA una pieza ed altos, en 15 $, Talcahuano 231, 2o piso, 1o, derecha.

EN CASA DECENTE ALQUILANSE SALA y antesala grandísimas, corridas, $ i g ero, 624. v27

EN BELGRANO SE ALQUILAN DOS PIEzas, muy lindas, en casa decente, Amenábar núm. 2081. v27

EN CASA FRANCESA SE ALQUILA LINDA sala y antesala y tres piezas, juntas ó separada, Ascuenaga 1472.

EN LINDA CASA DE FAMILIA SIN niños alquílase hermoso comedor á señora, señorita ó matrimonio solo, todas las comodidades, único inquilino, San José 1085.

EN CASA DE FAMILIA FRANCESA, SIN hijos, se alquilan dos piezas amuebladas á caballeros distinguidos con pensión, Córdoba 2225, altos, tranvía á toda dirección. v27

OJO, ALQUILO SALA Y ANTESALA EN ... en el mejor barrio, Estados Unidos 3532 v27

LARREA 1215, CERCA DE SANTA FE, SE alquila pieza á hombre solo, casa de familia, no hay papel.

MAGNIFICA SALA A LA CALLE, ALQUIlase con muebles y excelente pensión, Lima 370, 1er. piso. v27

PIEZA Y PENSION SE DA POR 40 $ A UN señor solo en casa de familia, Méjico 881.

PIEZA PARA señor SOLO SE ALQUILA, único inquilino, Castelli 348.

PIEZA SE ALQUILA A MATRIMONIO SIN hijos. No hay papel, Veprró 461.

PIECITA SE ALQUILA A HOMBRE SOLO por 12 pesos, Alberdi 930. v27

PIEZA SE ALQUILA PARA HOMBRE SOlo ó matrimonio sin hijos, Córdoba 2209 v28

PIEZA SE ALQUILA A DOS CABALLEROS amueblada y con pensión 120 $, Rivadavia 1036.

PIEZA AMUEBLADA EN CASA DE FAMIlia se alquila á señor serio, Cerrito 445, bajos.

SE ALQUILA SALA Y ANTESALA, UNICO inquilino, Cochabamba 690. v27

SE ALQUILAN DOS HERMOSAS PIEZAS, Moreno 3028, altos. v27

SE ALQUILA SALA Y ANTESALA, RIVAdavia 3153, 2o piso, izquierda. v27

SE ALQUILAN SALA Y DOS PIEZAS, MEdrano 1588 esquina Soler. v27

SE ALQUILA PIEZA AMUEBLADA SIN pensión, Cal... 157. v27

SE ALQUILAN DOS PIEZAS PARA HOMbres solos, Rioja 986. v27

SE ALQUILA UNA PIEZA PARA HOMBRE solo en familia, Chacabuco 257, altos. v27

SE ALQUILA UNA GRAN SALA CON balcón á la calle, Venezuela 1450. v27

SE ALQUILA UNA SALA CON TODAS COmodidades, en la calle Bermejo 680. v27

SE ALQUILA SALA AMUEBLADA CON luz, á la calle y piensa, Cerrito 792. v27

SE ALQUILA HABITACION PARA HOMbre solo, Piedras 1384. v27

SE ALQUILAN DOS PIEZAS A MATRIMOnio solo, Paraguay 928. v28

SE ALQUILAN DOS PIEZAS CON O SIN ... Amuebles, Artes 660, tratar de 5 á 8. v27

SE ALQUILA PIEZA EN CASA TRANQUIla á hombres solos, Salta 632. v27

SALA ESPLENDIDA PARA ESCRITORIO, Caballeros se alquila, Lorea 414. v27

SE ALQUILA UNA SALA, CALLE ELORriondo 1191/83, tratar en la misma. v27

SE ALQUILA UNA PIEZA CON COCINA á persona respetable, Andes 696. v27

SE ALQUILA PIEZA Á HOMBRE SOLO, Victoria 826, 2o.

SE NECESITA UNA compañera de pieza, Méjico 655, pieza 16.

SE ALQUILA UNA PIEZA Á PERSONA solA, único inquilino, Medrano 305. v28

SE ALQUILA UNA SALA, CALLE SAN Luis 2468, entre Arcenégua y Larrea.

SE ALQUILA UNA SALA GRANDE, Matheu 948.

SE ALQUILA UNA PIEZA Á HOMBRE O señora sola, Estados Unidos 380. v28

SE ALQUILA UNA PIEZA PARA HOMBRE solo ó para escritorio, Chacabuco 1102.

SE ALQUILA UNA PIEZA EN 25 $, Anchorena 1036.

SE ALQUILA PIEZA A DOS PERSONAS amuebladas y pensión, Chacabuco 303.

SE ALQUILA PARA HOMBRE SOLO UNA pieza con ó sin muebles, Artes 660. v28

SE ALQUILA UNA SALA PARA MATRIMOnio solo, Junín 827.

SE ALQUILA UNA ANTESALA, MONTEVIdeo 785.

SE ALQUILA PIEZA CON O SIN MUEBLES, Pozos 333.

SE ALQUILA PIEZA GRANDE CON PENsión para uno ó dos, Belgrano 2889. v28

SE ALQUILAN DOS PIEZAS Y UNA SALA á familia sin chicos, Caseros 2100.

SE ALQUILA SALA CON 3 BALCONES con ó sin pensión, Bmé. Mitre 1428.

SALA SE ALQUILA, TALCAHUANO 1265.

SE ALQUILA UNA SALA CON DOS BALCOnes, precio 65 $, Junín 432. v28

SE DESEA ENCONTRAR compañero BUENO de pieza, General Hornos 820.

SE ALQUILA SALA Y COMEDOR A MAtrimonio solo ó familia seria, Moreno 314.

SE ALQUILAN PIEZAS, AZCUENAGA número 1012.

SE ALQUILA LINDA SALITA PARA HOMbre solo, Bmé. Mitre 1555, piso 1o., dpto. 2. v28

SE ALQUILA UNA LINDA SALA PARA 1 Ó 2 caballeros ó señoras solas, único inquilino, casa de familia, Paraguay 1578. v27

SE ALQUILA SALA CON Ó SIN MUEBLES Para personas solas, único inquilino, Ecuador 1421 esquina Santa Fe. v28

SE ALQUILA UNA SALA BIEN AMUEBLAda casa de familia decente, para matrimonio ó hombre solo, Esmeralda 544. v27

SE ALQUILA UNA SALA PARA MATRIMOnio ó personas mayores en casa de familia, Ascuénaga 448. v27

SE ALQUILA PRECIOSA SALA INDEPENdiente, con cocina y demás servicios, único inquilino, San José 1464, no tiene letrero. v28

SE ALQUILA UNA SALITA Y UN COMEdor á matrimonio ó señora sola, en casa de familia distinguida, Acevedo 2277. v27

SALA Y ANTESALA SE ALQUILAN Á MAtrimonio sin hijos ó familia mayor, Martín García 765. v27

SE ALQUILAN PARA PERSONAS MAYOres en casa de familia, sala y antesala, tranvías á la puerta, Díaz Vélez 372. v27

SE ALQUILA UNA PIEZA AMUEBLADA con pensión para matrimonio ó persona sola, calle Córdoba 866. v27

SE ALQUILA HERMOSA PIEZA AMUEblada Luis XV, con ó sin pensión, Córdoba número 2015. v27

SE ALQUILAN DOS SALAS CORRIDAS para escritorios ó caballeros, Rodríguez Peña núm. 12. v27

SE ALQUILA ANTESALA PARA señoras Ó señoras solas que no ocupan su casa, Piedras 867, casa particular. v27

SE ALQUILA UNA Ó DOS PIEZAS GRANdes á persona mayor, Charcas 2158.

SE ALQUILAN DOS PIEZAS EN CASA DEcente juntas ó separadas, Murlo 1774, Flores. v27

SE ALQUILA PIEZA PARA HOMBRE SOLO, 30 señora sola, con ó sin muebles, Piedras núm. 1142. v27

SE ALQUILAN SALA Y ANTESALA CON puerta y vidriera para negocio, Paraguay número 2347. v27

SE ALQUILA PIEZA EN CASA DE FAMIlia decente, á hombre solo, forma, con ó sin muebles, Rivadavia 2673. v28

SE ALQUILA UNA PIECITA AMUEBLADA en casa de familia para señora sola, con ó sin pensión, Viamonte 867, dep. 8. v20

SE ALQUILAN DOS PIEZAS A LA CALLE para familia sin chicos, casa particular, Venezuela 1015.

SE ALQUILA COMEDOR PARA MATRIMOnio solo, ó personas mayores, Santiago del Estero 1075, no hay papel.

SE ALQUILA BARATA UNA LINDA PIEZA en casa de familia. General Paz 1132, Belgrano. v28

SE ALQUILAN DOS LINDAS PIEZAS BAratas á matrimonio ó personas mayores, único inquilino, razón Buen Orden 1029.

SE ALQUILA PIEZA AMUEBLADA EN CA... de familia, con pensión, Bmé. Mitre 1585, piso 1o. v28

SE ALQUILA PIEZA COMODA E HIGIENIca en casa pacífica y decente, Constitución núm. 1337. v27

SE ALQUILAN DOS SALAS Y ANTESALA para escritorios ó dentista, Cangallo núm. 1010. v29

SE ALQUILA LINDA PIEZA AMUEBLADA á persona, sola, precio módico, Charcas 1265, departamento 6.

SE ALQUILA UNA PIEZA Y CUARTO DE baño en casa de familia, único inquilino, Bayaca 670, Flores.

SE ALQUILA EN CASA DE FAMILIA vasca una pieza con pensión, Estados Unidos número 876.

SE ALQUILAN PIEZAS AMUEBLADAS con pensión para hombre solo ó matrimonio sin hijos, Paraná 380. v29

SE ALQUILAN DOS PIEZAS JUNTAS PAra matrimonio, Cuseros 3012, único inquilino, en casa de familia. v28

SE ALQUILAN SALA Y PIEZA PARA hombres solos ó matrimonio sin hijos, Corrientes número 340, primer piso.

SE ALQUILA SALA CON O SIN PENSION á un caballero ó matrimonio solo, con pensión, sin muebles, Rivadavia 3153, primer piso, derecha.

ALQUILO UN COMEDOR Y UNA PIEZA, cocina independiente, agua de pozo semisurgente, Río de Janeiro 1121, á media cuadra de Corrientes. v27

ALQUILANSE DOS HERMOSAS PIEZAS, casa sin niños á matrimonio sin chicos ó señoras solas, con referencias, Anchorena número 1643. v27

COMEDOR, UNA PIEZA, COCINA INDEpendiente se alquila á matrimonio solo, en casa de muy buena familia único inquilino, Avenida La Plata 600, U. T. 1051, Once

SERVICIO DOMESTICO OFRECIDO

SE OFRECE UNA COCINERA CON CAMA Y otras quehaceres, hija del país. Pavón número 1248.

SE OFRECE UNA SIRVIENTA PARA MAtrimonio solo ó corta familia, tiene pequeño. General Urquiza 444, departamento 16.

SE OFRECE AMA CON MUY BUENA LEche, para criar en casa del niño, dos veces por día. San Salvador 2062. Maldonado.

SE OFRECE AMA DE LECHE PARA CRIAR en su casa, señora F. Ravilotti, Paña número 1155.

SE OFRECE AMA CON LECHE DE 4 MEses, para criar en su casa, San Eduardo 3250, Flores. v29

SE OFRECE SIRVIENTA JOVEN española para trabajo de casa particular, con cama. Lerma 981.

SIRVIENTA RECIEN VENIDA DESEA colocarse en corta familia para todo trabajo, entiende de cocina. Salpacha 1126, pieza 1. v28

UNA BUENA COCINERA ARGENTINA CON cama, para cocina sencilla y otros quehaceres para matrimonio ó poca familia. Lavalle 2386. v27

Señorita FRANCESA, BIEN DESEA EMpleo como gobernanta en casa de persona sola ó con hijos, conoce inglés y costura, viajaría. M. C. B., Anchorena 1506. v29

Señora CON PRACTICA EN LA enseñanza se ofrece para educar niños de corta edad ó para dama de compañía, personalmente de 3 á 5 p. m. Independencia 455, dpto. 12. v28

Señora ITALIANA, EDUCADA, ACTIVA Y capaz se ofrece para corta familia ó viudo con hijos, muy dispuesta á los quehaceres de la casa, por carta á S. P., Cochabamba 2517.

SE OFRECE MATRIMONIO VASCO PARA estancia, el quintero y jardinero y otros trabajos y la mujer cocinera con buenos certificados, Venezuela 1115. v29

SE OFRECE MUCAMA PARA CASA DE familia decente, sabe planchar y coser, sabe bien su obligación ó para niñera, Cangallo número 2027.

SE OFRECE señora ITALIANA DE BUENA educación, para casa de persona viuda con hijos ó persona de respeto, el dad ó campo, Solís 349.

SE OFRECE UNA SIRVIENTA española PAra todo servicio y entiende algo de cocina, con buenas recomendaciones, tratar Buen Orden 1342.

Señora JOVEN CASADA OFRECESE, SAbiendo de todo, tiene un niño, poco sueldo ó en cambio de pieza para el marido que está empleado, Solís 281.

SE OFRECE COCINERA JOVEN HIJA DEL país, para corta familia, pero de mayores á matrimonio solo, con ó sin rama, sin pretensiones, sueldo de 30 á 35 $, por carta á A. P., Córdoba 2461.

SE OFRECEN DOS HOMBRES JOVENES Y serios, recién llegados de España, de buena conducta é ilustración para mucamos ó otro trabajo parecido, por carta á inmigración, J. Y J. G. v28

SE OFRECE UNA señora CON UN niño DE 6 años, para el cuidado y compañía de una señora sola, tiene buena presencia. Hotel Savoya 1885, tratar de 8 á 11 de la mañana.

SE OFRECE UN MATRIMONIO español recién llegado, de 30 años ambos, él para cualquier servicio menos cocinero ni jardinero, y la mujer mucama de comedor ó de adentro ó cualquier servicio menos lo ar y cocinar, para informes Julio esquina Victoria, fonda.

UNA señorita JOVEN acompañar UNA FAmilia ó señora á Europa, Guido 237. v31

LICITACIONES

DIRECCION GENERAL DE ESCUELAS de la provincia de Buenos Aires—Licitación del 31 de Mayo de 1907.—Llámase á licitación pública y á propuestas cerradas para la construcción del edificio de mampostería en los siguientes distritos:

La Plata—Tolosa y "El Peligro".
Adolfo Alsina—Chacras.
Avellaneda—"Villa Barceló", Pueblo Alsina y "Villa Bartlart".
Ayacucho—Urbano calle 15 y 24, "La Constancia" para escuela 12 y para escuela 14.
Azul—Urbano, próximo á la estación, "La Fidelidad", "Santa Rosa" y Est. Shaw.
Baradero—Cañada Grande.
Bart. Mitre—Capitán Sarmiento.
Bolívar—Chacras serie 3, Chacras serie 4 y cuartel 2.
Bragado—Estación Olascoaga, "Cambaceres", Estación Larra y "El Mateo".
Campana—Urbano (frente á la plaza) y Estación Río Luján.
C. Casares—Urbano (frente á la plaza).
C. Tejedor—Estación Timote y Estación Seré.
Colón—Urbano y Campo Obligado.
Cnel. Dorrego—Estación El Perdido.
Coronel Pringles—Manzana D (la sección) Chascomús—Urbano, calle San Martín y Tapiada.
Dolores—Estación Dolores.
Exaltación de la Cruz—Cuartel 4o. y Estación Cardales.
General Alvear—"Dos Hermanas", "Santa Isabel", Campo Villaverde, San Roque y Campo Giribone.
General Alvarado—Urbano.
General Arenales—Urbano y "La Asercesión".
General Belgrano—Sección 2a. y Estación Newton.
General Lamadrid—Estación "La Colina" y estación "Martínetas".
General Paz—Quintas y Cuartel 5o.
General Pinto—Estación "Dunsaad" y estación "Triarte".
General Pueyrredón—Urbano y chacras Cabo Corrientes.
General Rodríguez—Urbano y Cuartel 2o.
General Sarmiento—Urbano, "Bella Vista", Estación Arroyo Espinoza y escuela 4.
General Villegas—Villa saboya, Estación Banderalí, Estación Bunge y Meridiano 5o.
Guamini—Estación Dryadal y Chacras.
Junín—Ampliación escuela núm. 1.
Las Heras—Urbano, Estación Normos, Cuartel 4o. y Cuartel 8o.
Las Sierras—Tornquist.
Lobería—Estación Lobería y Estación Las Nutrias.
Lobos—Urbano, Estación Empiola, Cuartel Noveno.
Lomas de Zamora—Monte Grande.
Luján—Plaza Independencia, Cuartel 5o. y Campo de Hilgonera.
Matanza—Ramos Mejía.
Mar Chiquita—Coronel Vidal y Pirán.
Mercedes—Urbano, calle 14 y 20, cuartel 3o. quintas, cuartel 4o. campaña, cuartel 2o. cuartel 8o. cuartel 3o.
Moreno—Cuartel 5o.
Morón—Estación Hurlingham.
Necochea—La Dulce.
9 de Julio—Estación Nadín, Estación Prieto, Estación Quiroga, San Rafael y "Las Negras".
Olavarría—Urbano (ampliación).
Patagones—Estancia Potasti.
Pehuajó—Campo de Castro.
Pergamino—Antigua escuela núm. 1 (la parte), Estación Acebedo, Estación Guerrico, Estación Arroyo del Medio, Estación Barnalda, Manantiales Chicos y "Las Escobas".
Puan—Urbano, Villa Iris y Estación Erica.
Pilar—Urbano y Estación Manzanares.
Quilmes—Calle Mitre, terreno Ameghino y cuartel 3o.
Ramallo—Urbano, ampliación.
Rauch—Urbano.
Rojas—Urbano.
Saavedra—Estación Goyena.
S. A. de Areco—Estación Duggan.
San Fernando—Frente á la plaza.
San Isidro—Cuartel 8o.
San Martín—Villa Ballester (ampliación).
San Nicolás—Estación Roja.
San Pedro—Estación Tala, Campo Sarmiento, campo Bisio, campo Doyle y cuartel 4o.
San Vicente—Frente á la plaza (ampliación).
Tandil—Frente á la plaza (1a. parte).
Trenque Lauquen—Urbano (1a. parte), chacras A y B, y chacras C y D.
Tres Arroyos—Estación Cascallares.
Veinte—Estación Labardén.
25 de Mayo—Campo La Rabia.
Zárate—Plaza Anta y próximo á la estación (1a. parte).

Los planos y especificaciones podrán verse en la oficina de Obras de la Dirección ó en los Consejos Escolares respectivos.

Para concurrir á esta licitación deberán llenarse los requisitos exigidos por las disposiciones reglamentarias vigentes y los leyes de patentes y papel sellado, así como depositar 3000 pesos por cada edificio á que se refieran las propuestas. Estas, bajo pliego cerrado y lacrado serán formuladas de acuerdo con el pliego de condiciones impreso y las modificaciones sancionadas por el H. Consejo General con fecha 7 del corriente mes y la garantía para el fiel cumplimiento del contrato podrá rendirse al 5 o/o, podrá hacerse en efectivo ó valores. El fiador en efectivo se colocará en el Banco de la Provincia para devolverla oportunamente al contratista con los intereses de costumbre.

La licitación tendrá lugar en el despacho del señor Director General y ante el que suscribe, el día lunes 27 de Mayo á las 2 p. m. Este Señor Director General de Escuelas será quien resuelva sobre la aprobación del acto y la adjudicación consiguiente, reservándose el derecho de rechazar todas las propuestas presentadas, ó la aceptar, en todo ó en parte, la que en cada caso considere más ventajosa.

El pago de las obras se hará en efectivo.—La Plata, 15 de Mayo de 1907.—*Celso Lafferre*, secretario de la D. G. de Escuelas. v31

LLAMASE A PRESENTACION DE PROpuestas hasta el día 14 de Junio próximo, á las 2.30 p. m., para la provisión de carne, pan y galleta, á los buques y reparticiones de la armada, durante el segundo semestre del corriente año. Por los pliegos de condiciones y demás datos los interesados podrán concurrir á la secretaría de la intendencia general de la armada (Celda y Brasil), todos los días hábiles menos los de oficina.—Mayo 15/907.—El secretario. v14a

RECUERDE QUE BAJO LOS AUSPICIOS de la Asociación La Unión de Vetas Auríferas, se realizará en el local de la calle Riva davia, esquina de Perú, el domingo 26 de Mayo al 2 de Julio del corriente año, de 8 á 12 de la noche, la licitación para el establecimiento de la cabaña; Banda de música, baile, cotillón, tiro al blanco, ruedo de la fortuna, kinematógrafo, etc., etc. Ingrese gratuitamente á la calle Bolívar 1466, entrada 16, de 8 á 9 p. m.—La comisión. v14

OBRAS DE CANALIZACION.—EL BANCO Nacional de la República del Sud, toma á su nuevo local: los planos y condiciones de instalaciones de calefacción y ventilación, en la Secretaría del Banco, calle Bartolomé Mitre 36, piso, de 10 á 3 p. m., los que deben presentarse hasta el día 30 de Mayo á las 3 p. m., que serán abiertas en presencia de los interesados que concurran. v14

OBRAS A LICITACION POR EL TRIbunal de Cuentas de la Nación, hasta el día 30 de Mayo á las 3 p. m., para la construcción de un edificio para el Tribunal de Cuentas de la Nación, en el terreno de la calle Cangallo esquina Riobamba, de conformidad á los planos, condiciones y demás datos que se encuentran en la Secretaría del Tribunal, calle Cangallo 1466, donde se abrirán las propuestas en presencia de los interesados que concurran. v14

NAVEGACION Y FERROCARRILES

LLOYD BRASILEIRO, M. ROARQUE Y Cía. Compañía de navegación en los puertos de ambas Américas.

"Jupiter", saldrá de Buenos Aires, el 28 de Mayo de 1907, para Río Grande do Sul, Pelotas, Porto Alegre, Florianópolis, San Francisco, Paranaguá, Antonina, Santos y Río de Janeiro. v28

Vapor "Pequeños Varella", saldrá de Buenos Aires el 6 de Junio de 1907 directamente para Bahía, Pernambuco y Para.

Vapor "Ladario", saldrá de Montevideo el 30 de Mayo de 1907, directamente para Asunción y Corumbá. v26

"Saturno" saldrá de Buenos Aires el 10 de Junio de 1907, para Río Grande do Sul, Pelotas, Porto Alegre, Florianópolis, San Francisco, Paranaguá, Antonina, Santos y Río de Janeiro.

Agentes: L. A. Bruno, Cuyo 328. v10ja.

R. M. S. P.—Cía MALA REAL INGLESA.—Servicio rápido. Vapores postales entre Buenos Aires, Brasil, Río Uruguay, Lisboa, Vigo, Cherburgo y Southampton.

* AMAZON 31 de Mayo
THAMES 7 de Junio
CLYDE 14 de Junio
NILE, 21 de Junio
* ARAGON, 28 Junio
* ARAGUAYA, 12 de Julio
DANUBE 19 Julio
* AVON, 26 de Julio

* A dos hélices.

Trenes especiales corren del mismo costado de los vapores en Southampton, conduciendo los pasajeros directamente á Londres en una hora y 40 minutos, la compañía se encarga del libre despacho de equipajes en Southampton.

Para informes, planos, etc., pídanse á las oficinas R. M. S. P., Reconquista 264.

BANCOS Y SOCIEDADES ANONIMAS

BANCO DE ITALIA Y RIO DE LA PLATA—Se previene á los tenedores de certificados de este banco, que deberán satisfacer la 2a. cuota de 25 o/o en la caja del establecimiento los días 15 á 31 del corriente, presentando los títulos en la oficina correspondiente para su anotación. v31

BANCO POPULAR ARGENTINO (SOCIEdad Cooperativa de Crédito Limitada).—Vigésima asamblea general ordinaria.—No habiendo tenido lugar por falta de número la asamblea general ordinaria convocada para el domingo 19 del corriente, se cita nuevamente á los señores accionistas de este Banco para el domingo 2 de Junio próximo, á las 10 a. m., en su local calle Bartolomé Mitre 370, previniéndoles que de acuerdo con el artículo 31 de los estatutos, la asamblea quedará constituída con cualquier número de socios que concurra.

ORDEN DEL DIA:

1o. Lectura de la memoria y balance.
2o. Elección de un síndico y suplente.
3o. Elección de los socios que deben reemplazar á los siguientes directores salientes: Francisco G. Murature, Slato J. Quesada, Horacio J. Ferrari, Angel Peluffo, Pedro G. Méndez, Luis Ortiz Basualdo, Luis Vallente Noailles, y por renuncia Federico M. Torrero, y fallecimiento de don Carlos M. Casares.
4o. Elección de cinco directores suplentes.—Nota Los señores accionistas pueden recurrir al local de Banco á recoger la tarjeta de entrada hasta el día antes del fijado para la asamblea.—Buenos Aires, Mayo 21 de 1907.—El secretario. v27

BANCO DEL BIEN RAIZ—SOCIEDAD Anónima de Crédito sobre Inmuebles.

Que habiendo presentado la renuncias los señores miembros del Directorio elegidos en la asamblea del 30 de Abril último, doctor Hugo Novaro; vocales: Eduardo Bermejo, Adolfo Noel, Daniel Fortunati; síndico, Weldon Dalley; síndico suplente, Walter E. Maim y secretario, Dionisio Madía, el Directorio resolvió citar inmediatamente á una Asamblea extraordinaria para el día 4 de Junio á las 8 p. m., en el local de la sociedad "Unione e Benevolenza", Cangallo 1868, con el siguiente orden del día: Resolver acerca de si al señor Director General, Doctor Hugo Novaro, debe continuar en su puesto en virtud de la suspensión decretada en la asamblea del 30 de Mayo corriente, la consideración de las renuncias de los demás miembros del Directorio; vice-presidente, doctor Hugo Novaro; Vocales: señor Eduardo Bermejo, señor José Noel; suplente, señor Fortunati, Síndico, señor George Weldon Dalley, síndico Suplente, señor Walter E. Maim secretario, señor Dionisio Madía. Nombramiento de Director General y de los siguientes miembros del Directorio en virtud de la renuncia anterior y de los puestos así: 1 Vice-presidente, 1 síndico y 4 síndico suplente. 4, encomendar al nuevo Directorio que dentro del término de sesenta días llame á una asamblea y presente las bases de una reorganización definitiva del "Banco del Bien Raíz", fijar el honorario á la Comisión Liquidadora por su labor ya practicada en la Asamblea de fecha 30 de Mayo del corriente, y autorizar al Directorio para efectuar su abono, y 6o. Autorizar al Directorio para fijar un sueldo provisional al Director General hasta tanto se resuelva la modificación de los Estatutos en la próxima Asamblea.—Se hace presente que para concurrir á la Asamblea y votar, basta presentarse á la Administración hasta dos días antes del fijado y justificar que es socio para lo que se le extienda una boleta de entrada con los votos que le corresponden.—*George Weldon Dalley*, síndico. v3

BANCO DE LONDRES Y RIO DE LA PLAta (Limitado).—Buenos Aires, Bartolomé Mitre 320; Barracas al Norte, Montes de Oca 707, Rosario, Bahía Blanca, Concordia, Mercedes, Montevideo, Salto Oriental, Paysandú, Río de Janeiro, Pernambuco, Valparaíso, Perú, Santos, Sao Paulo, Agencia en Nueva York 51, Wall Street, Londres, París. La tasa de interés de este Banco desde la fecha hasta nuevo aviso será como sigue:

	Papel	
Por depósitos en cuenta corriente		Sin interés
Id á la vista con libreta		Sin interés
Id por tres meses fijos, hasta $ 50.000	2 ½	%
Id á 6 meses fijos	3	%
Adelantos en cuenta corriente	7	%
	Oro sellado	
Por depósitos en cuenta corriente		Sin interés
Id por 3 meses fijos	2	%
Id á 6 meses fijos	3	%
Adelantos en cuenta corriente	7	%

1o. de Octubre de 1903.

R. A. THURBURN, gerente.

BANCO DE LONDRES Y BRASIL (LIMItada). Calle Bartolomé Mitre 402.
Abona hasta nuevo aviso:

	Papel	Oro
Depósitos en cuenta corriente hasta 50.000 $	1 %	sin interés
Depósitos á 30 días fijos	2 %	1 %
Depósitos á 60 días fijos	2 ½ %	2 %
Depósitos á 90 días fijos	3 %	3 %
Depósitos seis meses fijos	4 %	4 %
Por depósitos en Caja de Ahorros hasta 10.000 $	4 %	4 %
Sumas y plazos mayores	Convencional	

Abril de 1907.—*R. G. Atherstey*, gerente.

BANCO ALEMAN TRANSATLANTICO, OFIcina principal en Buenos Aires, calle B. Mitre 4 Reconquista. Sucursal: Calles esquina Corrientes. Nuecuatro en: Uruguay, Chile, Perú, Bolivia, España.

PAGA:

Por depósitos en cuenta corriente hasta 100.000 $ oro ó 200.000 pesos m|l. anual	1	%
A plazo fijo hasta 20.000 $ oro ó pesos 50.000 m|l. por 2 meses	2 ½	%
Por tres meses	3 ½	%
Por seis meses	4	%
En caja de ahorro, cuando no se retira antes de 60 días, desde $ 10 hasta 10.000 $ m|n.	4	%

COBRA:

Por adelantos en cuenta corriente, oro ó papel	8	%

Buenos Aires, 1o. de Abril de 1907.

BANCO DE LA PROVINCIA DE BUENOS Aires—La Plata, calle 7 entre 46 y 47; Buenos Aires, calle San Martín núm. 137 y Bartolomé Mitre 455. — Sucursales en Bahía Blanca Pergamino, Junín, San Nicolás, Salto Argentino, Mercedes, Dolores, Chivilcoy, San Antonio de Areco (provincia de Buenos Aires).—Capital pesos 20.000.000 moneda legal.

Abre cuentas corrientes, depósitos á plazo y con libretas, descuentos, cobranzas, compra y venta de títulos, etc., da cartas de crédito, giros telegráficos á la vista y á plazos, sobre las principales ciudades de Europa, Estados Unidos, Canadá, Méjico, Centro América, Chile, Perú, Paraguay, Estado Oriental y de esta República. En general se ocupa de toda clase de operaciones bancarias.

Tiene corresponsales en todos los puntos de España y gira sobre todos los pueblos de Italia y Francia que tengan oficina postal.

ABONA:

	Al año
Depósitos en cuenta corriente moneda legal y oro sellado	1 %
En Caja de Ahorros hasta la suma de 10.000 $, de pudo de 20 días	4 %
Con libreta á 90 días renovable, hasta la suma de 20.000 $	4 %
Depósitos á plazo fijo, moneda legal y oro sellado	
De 30 días	2 %
De 60 días	3 %
De 90 días	3 ½ %
Mayor plazo	Convencional

COBRA:

Por adelantos en cuenta corriente moneda legal y oro sellado	7 %

Buenos Aires, Febrero 15 de 1907.—*Virginio Mallea*, gerente.

BANCO Español DEL RIO DE LA PLATA—Se avisa á los señores accionistas que soliciteres mayor número de nuevas acciones que al que tenían derecho en la suscrición cerrada el 15 de Abril próximo, que en el prorrateo verificado la suscrición quedó en el 24,50 por ciento próximo para el pago de la primera cuota.—Buenos Aires, 21 de Mayo de 1907.

COMPAÑIA GENERAL DE CONSTRUCCIOnes.—En cumplimiento á lo dispuesto en la asamblea del directorio, el pago de la segunda cuota de 25 por ciento de las acciones de la Compañía, deberá efectuarse los días 1o. y 3 de Junio próximo en el Banco Español del Río de la Plata.—Buenos Aires, Mayo 21 de 1907.—El Secretario.

SOCIEDAD ANONIMA "CONSTRUCCIONES Urquiza".—Se pone en conocimiento de los señores accionistas que en cumplimiento de una resolución del directorio, el pago de la segunda cuota de 25 o/o de las acciones suscriptas, debe efectuarse en el Banco Español del Río de la Plata, calle Cangallo esquina Reconquista.—El Secretario.

SOCIEDAD ANONIMA "CONSTRUCCIONES Urquiza".—Se pone en conocimiento de los señores accionistas que en cumplimiento de una resolución del directorio, el pago de la segunda cuota de 25 o/o de las acciones suscriptas, debe efectuarse en el Banco Español del Río de la Plata, calle Cangallo esquina Reconquista.—El Secretario.

BANCOS Y SOCIEDADES ANONIMAS

COMPAÑIA GENERAL DE MINAS—SE AVISA á los señores accionistas de la Compañía General de Minas que el directorio ha resuelto proceder al cobro de la tercera cuota de 10 por ciento de las acciones de la compañía. El pago debe efectuarse el 1o. de Junio próximo en el Banco de Londres y Brasil, B. Mitre y Reconquista.—Buenos Aires, 1o. de Mayo de 1907.—El Secretario. v1

SOCIEDAD ANONIMA TERRENOS PUERTO Nuevo Aires (en liquidación). Se avisa á los señores accionistas que habiéndose vendido 28.786 metros cuadrados por $ 687.413 c|l y habiéndose ya recibido casi la tercera parte de esta suma, de acuerdo con la resolución de la asamblea, se pagará el primer dividendo de liquidación de $ 5 c|l. por acción, á partir del 3 de Junio, en las oficinas de la compañía de 2 á 4 p. m. v30

SOCIEDAD ANONIMA MINAS DE GUANdacol.—El directorio en sesión del 25 del corriente resolvió llamar á la suscrición para la emisión de diez mil acciones de la serie A de $ 5 oro sellado cada una, en dos cuotas de 50 por ciento. Tienen preferencia las acciones de la serie A y derecho á obtener 32 acciones por cada cien presentadas. El excedente que pudiera resultar por acciones de la serie A no presentadas será repartido á prorrateo en proporción á esas acciones á los que en el acto de la suscrición hayan solicitado más acciones de las que les corresponden. Para la suscrición deberán presentar las acciones en las oficinas de la sociedad, calle B. Mitre 330, todos los días hábiles de 2 á 4 p. m. desde el día 15 al 31 de Mayo, para su anotación y pago de la primera cuota. La segunda cuota se pagará desde el 15 al 31 de Julio próximo.—Buenos Aires, Abril 30 de 1907.—El secretario v31

LA PRENSA

BUENOS AIRES, MAYO 27 DE 1907

PARADAS FALSAS

La política dominante exteriormente su naturaleza moral á cada paso, por actos que la denuncian ante el observador vulgar, justificando el desprestigio irreparable que la sofoca, privándola de ambiente vital de opinión. Todo lo que la caracteriza es artificio. No tiene un arranque de sinceridad y de entereza, que exprese un afecto y una convicción.

Cuando quema incienso y cuando amenaza, es exactamente la misma, porque procede por fino cálculo. En ambos casos gestiona lo mismo—el calor presidencial—por diferentes procedimientos. Sus adhesiones y sus conatos de agresión responden á un propósito único, porque halaga y frunce el ceño para conquistar el auspicio soñado.

Este presidencia, propiamente hablando, no tiene en el mundo oficial ni amigos ni adversarios; todos los que con ella se rozan son postulantes. Las oposiciones son simuladas, así como las justas protestas de amistad. Esas son las paradas falsas á que alude el epígrafe.

La oligarquía ha ensayado el procedimiento enérgico, amenazante, alrafa, en los últimos meses del año pasado, sobre todo, habiéndose observado que inmediatamente después de dar notas vibrantes de oposición, los dirigentes buscaron el contacto del Presidente, para observar el efecto producido en su ánimo, de suerte, que cuando el buen público sentía la impresión de la ruptura, estaba ya sellada la reconciliación. De algún tiempo á esta parte ha podido notarse una inclinación marcada á emplear el recurso de la adhesión, en vez del de la oposición, como si la experiencia hubiera enseñado que es más provechoso engañar al Presidente con miel puesta en sus labios, que con el garrote suspendido sobre su cabeza. Pero en mayor ó menor dosis, los dos recursos son empleados á la vez.

En ese mundo, ó medio oficial, vive el doctor Figueroa Alcorta, asediado por la mentira, envuelto en un tejido de simulaciones.

Desde hace algunos días se viene hablando de un plan de campaña parlamentaria, promovido por la diputación de San Juan, para destruir en aquella provincia la obra de la intervención federal, decretada y ejecutada por el Poder Ejecutivo durante el receso. ¡Parada falsa! No han de hacer nada, porque la empresa es para varones fuertes, paladines de partidos orgánicos, de fe pública, capaces de sacrificios trascendentales en la vida de los mismos.

Eso ha de concluir ridículamente, como ha concluído el expediteo electoral de la Rioja, en donde el círculo oficial, confiado en las facilidades con que venía prosperando con sus combinaciones domésticas, acaba de largar la presa, desempeñando un papel tristísimo, ante un grito de la presidencia, lanzado en una conversación privada.

La diputación sanjuanina ha menester de agallas, que debe acreditar, y de una oposición parlamentaria, de más agallas aun, que nadie conoce, para lanzarse como corresponde contra la intervención y sus frutos; la acometida entrañía la ruptura con la presidencia y el amarbolamiento de la bandera de la oposición á ella, que no ha entrado, ni entra, ni entrará, probablemente, en los designios del plan, porque no concuerda con sus intereses vitales.

La intervención está concluída, constitucionalmente. Sus actos son irrevocables, en cuanto su validez no dependa del juicio del Congreso. Hay cosa juzgada. Es falsa la teoría según la cual las intervenciones decretadas por el Poder Ejecutivo en el receso del legislativo, deben ser sometidas á la aprobación del Congreso.

La Constitución instituye dos altas autoridades con jurisdicción para intervenir en las provincias: el Congreso, mientras funciona, y el Poder Ejecutivo, en el receso del mismo. Son dos poderes federales de igual categoría, llamados á actuar en esa forma en la misma materia. Un decreto de intervención del Poder Ejecutivo es tan válido como una ley intervencionista, en su caso. La Carta fundamental ha previsto en esa forma el recurso institucional apropiado para dar solución inmediata á los conflictos provinciales que, por su índole, reclaman la ingerencia directa de la Nación.

El Congreso, pues, carece de autoridad propia para rever el expediente de la intervención, con el designio de clasificar sus actos y de fallar sobre su legitimidad, á manera de tribunal de apelación. La Constitución se limita á prescribir que el Poder Ejecutivo debe dar cuenta al Congreso, en sus primeras sesiones, del uso que hubiese hecho de la facultad de intervenir en las provincias durante su receso.

¿A qué efectos debe darle esa noticia? Con las consideraciones apuntadas se demuestra que no es el efecto de la revisión del proceso. El Poder Ejecutivo da cuenta de acontecimientos políticos internos de excepcional gravedad, para que la representación nacional los conozca por el órgano más competente, bajo el testimonio del poder público que hizo sus veces. La diligencia es de buena práctica democrática.

Se preguntará: ¿No hay recurso constitucional contra las intervenciones abusivas del Poder Ejecutivo, despachadas durante el receso del Congreso, con las cuales hubiese avasallado á las provincias, derribando gobiernos legítimos y desarticulando el orden institucional? ¿Cómo no lo ha de haber? Lo hay. Es la condenación de la conducta del Presidente y su enjuiciamiento por su juez competente.

Además de eso, hay siempre este otro recurso: la sanción de una intervención federal nueva en las provincias que hubieran sido intervenidas en aquella forma, para hacer cesar de lo existente y proceder á la reconstrucción de las autoridades locales de acuerdo con lo que determina la ley interventionista.

He ahí los dos caminos abiertos á la diputación sanjuanina. Negamos *a priori* que tenga energías para abordar la empresa, y más rotunda aún es nuestra negativa de la posibilidad de organizar dentro de las Cámaras actuales un núcleo opositor, con la enseña del Partido Autonomista Nacional, que en sus formas cumbita á la presidencia.

En los días inmediatos que siguieron al decreto de intervención, vibraban á las puertas de la Casa Rosada, y llegaban hasta las cercanías de Curumalal, residencia accidental del Presidente, los ecos de la protesta del *tout* parlamentario, á manera de rugidos de torturadas cercanías, con que se procuraba desviar la acción intervencionista, poniendo á salvo al gobierno derrocado por la revolución. Aventes de la oligarquía cruzaban la República, simulando llevar la palabra de orden para poner en movimiento combinado las fuerzas del oficialismo, en son de defensa de la dignidad sanjuanina, herida en el corazón.

Este diario no prestó crédito á las palabras altisonantes gastadas en aquellas circunstancias y negó importancia á las actitudes con que eran acompañadas. ¡Paradas falsas! Auguramos que la oligarquía, ó Partido Autonomista Nacional, no se solidarizaría con la suerte de la situación derrocada en San Juan, no por falta de ganas, sino porque sus conveniencias de un orden superior le aconsejaban encorvarse de hombros y contraerse á salvar su capital, que correría muy graves peligros en una aventura antiprovidencial de verdad.

Alguna impresión causó en el ánimo del Presidente la grita oficialista, pues se le atribuyó la promesa de garantir la estabilidad de las demás situaciones con las armas del ejército, procesos inconstitucional, inhábil é inconstitucional, con que implícitamente condenaba la doctrina correcta y austera que fundamentaba la política institucional aplicada al conflicto de San Juan. Pero cesaría que el formidable *trust* parlamentario y sus comanditarios de las provincias, hicieran abandono de sus correligionarios y protegidos sanjuaninos sin desercción.

La partida de la diputación de San Juan, pues, dadas los antecedentes colegiales, es una de tantas paradas falsas. Nos causará sorpresa si no marcha mañana. No hay en el Congreso quienes solidaricen al Partido Autonomista Nacional en que cruzada de franca oposición á la presidencia, con motivo de que acaba, que tendría una fatalidad por la formación del juicio político al Presidente, al mismo tiempo que se tramita un proyecto de ley de intervención sobre un aquella provincia, declarando ilegítimos los poderes existentes, para proceder á su reconstrucción, pues la reposición de los declarados caducos por la intervención concluída del Poder Ejecutivo es constitucionalmente imposible.

Las paradas falsas del ritual oligárquico no van hasta allí, porque los pasos quemarían en esos extremos. Es muy peligroso el juego de las resistencias simuladas á la presidencia, cuyo propósito es conseguir ventajas de la misma; porque si se resbalasen hasta la oposición verdadera, resultarían desastrosas para los profesionales que las emplean como arbitrio.

El pueblo de San Juan puede estar tranquilo: si la intervención que acaban de llevarle sus libertades políticas ha de ser revisada por el Congreso, el éste ha de observarse con otra inspirado en el designio de restablecer la dinastía caída. Y á la diputación sanjuanina, hija del régimen vencido, le aguarda un amargo desencanto y un desenlace ridículo de sus diligencias, si persistiere en solicitar el auxilio de la oligarquía en el Congreso.

CONFRATERNIDAD PARAGUAYO-ARGENTINA

EL HOMENAJE AL GENERAL DIAZ

ENTUSIASTA MANIFESTACIÓN POPULAR

AGASAJOS OFICIALES

Los siguientes despachos que nos ha trasmitido nuestro corresponsal en la Asunción, informan de las hermosas fiestas de confraternidad allí realizadas, en ocasión de colocar la delegación argentina en la tumba del general Díaz, la placa que le dedica nuestro ejército:

EL DESFILE POPULAR

Asunción Mayo 20—Como se preveía, resultó imponentísima la peregrinación realizada á la Recoleta.

Al amanecer, las salvas anunciaron que en el tope del buque argentino "Los Andes", se habían izado las banderas de las dos naciones.

Poco después empezó á reunirse en la plaza Independencia el pueblo, para seguir por las calles Palma, Carnot y hasta la altura de la legación argentina.

Allí se incorporó la delegación con el ministro señor García Mansilla, como jefe, y el piquete de la marina argentina con su bandera, que fué saludada con entusiasmo.

Se depositó sobre la carroza la magnífica corona de bronce, que el ejército argentino dedica al general Díaz.

La carroza fué llevada á pulso por el pueblo.

Los delegados en coche y el pueblo á pie, siguieron su larga marcha por las calles Asunción y España, hasta llegar á la Recoleta.

Los coches llevaban familias distinguidas. Los tranvías á vapor iban llenísimos de gente.

El trayecto estaba todo embanderado con banderas de las dos naciones.

En la plazoleta del Centenario había arcos de flores é infinidad de pabellones, alternándose siempre la Argentina con la bandera paraguaya.

Al mando del teniente coronel Pastor Cabañas Saguier, estaban en línea de parada la infantería, la artillería, la policía, los bomberos y el escuadrón de seguridad, en trajes de gala.

Al llegar los delegados, que habían bajado del coche y el séquito, entre el cual había diputados, senadores, altos magistrados, miembros de la banca, del alto comercio, de las colectividades extranjeras, estudiantes, en fin, lo más selecto de la sociedad asunceña, en número de cerca de diez mil personas, estalló un aplauso unánime y tocaron las bandas los himnos de los dos países.

Frente á la Recoleta se situaban en largas líneas, todas las escuelas de varones, niñas y señoritas, con sus estandartes y la bandera argentina entre dos paraguayas.

Se penetró en el recinto donde está el panteón del general Díaz, en forma de pirámide, con símbolos del guerrero. Estaba adornado de flores, guirnaldas y banderas.

LOS DISCURSOS

Frente á la tumba se hallaba la anciana hermana del general.

Tomó la palabra el comandante Alfredo de Urquiza, en nombre de la armada, del ejército argentino, y depositó la valiosa corona de bronce.

Le contestó el ministro de Guerra, señor Guillermo de los Ríos.

Habló después en nombre del Centro Estudiantil el organizador de la manifestación, diputado doctor Carlito Huerta.

En nombre del Círculo de la Prensa de Buenos Aires.

El nieto del doctor Marengo, dijo una poesía.

El tiempo estaba lluvioso y húmedo desde la noche anterior, y empezó á llover fuerte.

No obstante, el público siguió en su puesto.

Habló y fué muy aclamado el doctor Manuel Domínguez, en nombre del pueblo, y dijo hermosísimas palabras. En nombre de los veteranos de la guerra de la triple alianza, habló el señor Atilio Peña, á quien, al concluir, abrazó el señor García Mansilla.

También habló el profesor normal Juan Dahlquist, en nombre del magisterio nacional.

Concluída la serie de los discursos, entonaron las escuelas cantos paraguayos, y después argentinos, acompañados de bandas de música.

De más está decir que los discursos, cantos, etc., provocaban continuos vítores y aplausos, expansiones del alma.

Aquí cesó la lluvia y la procesión hizo su viaje de regreso á pie, á pesar del largo trayecto, convertido en barro por la lluvia, pero, sin embargo, el entusiasmo no decayó.

EN LA LEGACION ARGENTINA

Frente á la legación argentina se hizo alto y tomó la palabra el senador Arsenio López Decoud, que fué muy aplaudido.

Contestó el señor García Mansilla, con frases dignas de un literato, que conmovieron profundamente al público.

Por la tarde se verificó la recepción en la legación argentina.

Pocas veces se vió una concurrencia tan selecta y una fiesta tan bien realizada.

La orquesta era notabilísima y el *buffet* espléndido.

La de García Mansilla, atendía con suma amabilidad las visitas.

En la legación se veían al presidente de la República, los ministros, diplomáticos, cónsules, jefes de los departamentos, señoritas pertenecientes á la aristocracia asunceña.

Se tocaron ambos himnos.

Al oscurecer se retiró la concurrencia muy agradecida á los esposos García Mansilla.

Por la noche, se efectuó una comida de numerosos miembros de la colectividad argentina, á la que se adhirieron distinguidos caballeros paraguayos.

La fiesta fué sencilla, de carácter familiar. Asistieron cerca de setenta comensales.

A los postres habló el doctor Enrique Marengo, presidente de la sociedad de Socorros Mutuos Argentina, y los señores Pedro Castalgo, Arturo Larigne, y el mayor Eugenio Garay.

Por la tarde ofreció una comida al comandante Urquiza y su familia, el presidente de la República, los ministros y otros personajes.

Idem íd. estuvo el teatro en la función de gala, en que se representó "Ernani".

Al entrar el presidente de la República y el ministro argentino, se entonaron los himnos paraguayo y argentino, que fueron cantados por todos los artistas.

El público los escuchó de pie.

Presentaba el teatro un magnífico aspecto, con la reverberación de la luz eléctrica sobre los lujosos trajes y las valiosas alhajas.

Asistió lo más distinguido de la sociedad de la Asunción.

TEMPORAL EN MONTEVIDEO

LA BARCA "NAGPORE" ENCALLADA

SITUACIÓN CRÍTICA

LA SITUACIÓN URUGUAYA

VISTAS DE PRESENTE Y DE FUTURO

LA LEY DE PROPORCIONALIDAD

LO QUE PRECISA EL PRESIDENTE

RÉGIMEN DE LA ENSEÑANZA

EL COBRO COMPULSIVO DE DEUDAS PÚBLICAS

CON EL PRESIDENTE WILLIMAN

Uno de los miembros de nuestra redacción solicitó del presidente del vecino país una entrevista con el objeto de dar á los lectores de LA PRENSA, elementos de juicio recogidos en fuente directa, para que puedan juzgar bien las múltiples cuestiones, políticas las unas, administrativas las otras, que en la actualidad preocupan á los hombres dirigentes de los destinos uruguayos. El doctor Williman, á pesar de que su característica modestia lo vuelve reacio á todo cuanto pueda significar exhibicionismos, accedió, en obsequio á LA PRENSA, á nuestro pedido, y á fe que la impresión que nos dejara su trato, supera los elogios que habíamos oído formular de los dones de simpatía atribuídos por quienes lo frecuentan. Es un hombre singularmente democrático, sencillo, sin afectaciones, de esos temperamentos cuya salud y cuya bondad se reflejan sitidamente en la mirada.

El doctor Williman da la sensación de ser estadista por temperamento, pues se le advierte en seguida, intenso en el concepto, frío en el examen, y con una palabra sobria y adecuada, pero lesnuda de ese calor denunciador de las imaginaciones inclinadas á los giros fantásticos.

Su casa confirma esa impresión. Está modestamente instalada y se respira en ella un ambiente tan distinto del que ofrecen las de los mandatarios, que resulta singular el respeto que infunde. Para hablar al presidente uruguayo, no se requieren mayores trámites, y en su presencia los estiramientos no prosperan.

Departiendo con él, se comprende bien que el primer mandatario uruguayo continúe haciendo tertulia los domingos en la confitería del Telégrafo, campechanamente, con sus amigos, y se ve que no puede en manera alguna demostrar llanezas artificiales.

REPRESENTACIÓN DE LAS MINORÍAS

Consultando un poco la tendencia que en un tiempo caracterizó al vecino país—decimos en un tiempo, porque hoy parece que tiende á desaparecer también—nosotros, en la entrevista quisimos dar preferencia á la política y poniendo los ojos en una cuestión de palpitante actualidad, tratamos de conocer la opinión del primer magistrado uruguayo acerca de la proporcionalidad de la representación que en las próximas elecciones se busca que tengan los dos partidos tradicionales. El doctor Williman fué espontáneo en la respuesta. Yo—nos dijo—he procedido en este caso como siempre, es decir, desechando arrimadas é inspirado en propósitos de equidad. Entre algunos, así que se acercó el momento de poner sobre el tapete la reforma de la ley vigente, asomó la tendencia, que no era absurda por cierto, de que el aumento de representación en el cuerpo legislativo, para el partido del llano se hiciera en la siguiente forma: aumentando la representación de los colorados en grado que no alterara la actual proporcionalidad. Yo traté, con la intervención eficaz del Ministro del Interior, de modificar esa tendencia, con este resultado: de las once bancas á que asciende el total de las grandes, ocho son para los nacionalistas y tres para los colorados; y aquéllos podrán obtener en el peor de los casos, *veintisiete* bancas sobre un total de *ochenta y seis*. Yo no pude ni debí hacer más. Exceder ese límite, por el momento, sería concurrir á sabiendas, á desnaturalizar la misión de las minorías. Obteniendo ese número, la minoría dispondrá de una posición bien acreedora de ser ambicionada por cualquiera mayoría de los demás escenarios políticos; y yo entiendo, por lo demás, que cuando éstas llegan á disponer de la prerrogativa de formar ó evitar el *quorum* en los parlamentos, se desnaturaliza el concurso benéfico que en los demás casos aportan á la labor gubernativa fiscalizándola, y se convierte en peligroso maleficio. Podría reproducir el cuadro numérico de la proporcionalidad que, á mi juicio, es la equitativa, y examinándola detalladamente, poner bien de manifiesto que esa fórmula es la más razonable; pero lo que puede interesar sobre este asunto á los lectores de LA PRENSA quizás no son más que lo que acabo de decirle.

—Le estimaríamos, señor presidente, que nos aclarara el concepto de la proporcionalidad con un ejemplo.

—Bien. Pongamos el caso de Montevideo. Aquí hay, tomando por base el dato de la estadística correspondiente, un total de habitantes que por su número, tienen derecho á un total de 24 diputaciones, cifra divisible por tres y por cuatro. En la última elección se pudo verificar bien que los nacionalistas alcanzaron á echar en las urnas un tercio del total de votos, merced á una coalición con la fracción colorada que se ha dado en llamar colectivista, (ocho días después fueron solos á la elección de junta económico administrativa y juntas electorales y no alcanzaron al tercio). Pues bien: teniendo en cuenta ese precedente, la ley en proyecto tiende á concederles la cuarta parte de las bancas, siempre que reúnan la cuarta parte del total de sufragantes. ¿Se puede pensar en una solución más conciliadora?

Le diré más: Yo he sido el primero en oponerme, á que se esperaran los resultados del censo, para fijar la proporcionalidad, porque se me ha ocurrido que podría ser interpretado ese procedimiento como propendiente á darle largas al asunto de la reforma electoral, con la consiguiente y perjudicial incertidumbre para el partido del llano. Sin haber prometido esa reforma en mi programa de gobierno, yo quise auspiciarla, y la quise llevar á la práctica con la fijeza de que me precio. Obtenida esa proporcionalidad, repito, la minoría estará en condiciones superiores á las de que disfrutan las minorías en otros países cuyos sistemas electorales se toman como modelo.

REFORMAS EN LA INSTRUCCIÓN PÚBLICA

—Y la cuestión universitaria señalada como el paso más sonado, hasta ahora, de su gobierno?

—Sin duda, ha habido interés en presentar desfiguradas mis ideas al respecto. Sin embargo ellas han encontrado una acogida muy amable en quienes no participan de ese interés, que son infinitamente más numerosos. La elección verificada el domingo, de la terna para el rectorado, en la cual la que se señala simpática al gobierno, triunfó con una gran mayoría, y esto quiere decir que la vasta de doctores en gran mayoría también apoya la reforma universitaria. La propaganda en contrario se ha perdido en el vacío, sin más virtud que la de exteriorizar ofuscaciones lamentables, ocasionadas á provocar extrañezas. El que en rigor, ni siquiera es fundamental la reforma, como usted va á ver, cuando sepa en qué consiste. En vez de un solo y nuleo consejo universitario, cuya organización hacía frecuente el caso de destinar á resolución de un médico cuestiones de ingeniería, á resolución de un abogado cuestiones de medicina, y de un ingeniero cuestiones de derecho, se crea un consejo para cada Facultad, compuesto de diplomados de la misma y cuatro de cuyos ocho miembros deberán ser profesores de ella. Se respeta, en una palabra, la sabia ley de las especialidades.

El rector de cada Facultad será elegido por el Poder Ejecutivo de una terna propuesta por el respectivo consejo.

Las cuatro Facultades constituirán la Universidad de Montevideo, representada por los rectores que se reunirán para tratar las cuestiones didácticas que interesen en general á la enseñanza secundaria, preparatoria y superior. El Poder Ejecutivo elegirá de entre los cuatro rectores al que deba ejercer la vicepresidencia, y será, á la vez, inspector general de Facultades. El consejo de rectores tendrá bajo su superintendencia la contaduría y tesorería de la Universidad, cuyos servicios quedan unificados, sin perjuicio de llevarse cuenta aparte en cada Facultad.

Obedeciendo á esa misma ley, se separan de la Universidad los estudios de agronomía veterinaria y comercio, para confiar esa enseñanza á comerciantes, industriales ó agrónomos, multiplicando así los vínculos entre todos los elementos componentes de un cuerpo social y cooperar, como lo dice el mensaje dirigido á la asamblea, al contingente de otras fuerzas y la aplicación de nuevas energías para la causa de la educación.

Mal podemos—se ha dicho el espíritu que inspiró la reforma—ambicionar la enseñanza superior, cuando apenas iniciamos á nuestra juventud en esas humildes carreras. Y debemos por ahora limitarnos á pretender que los que los wigs conozcan lo necesario para ser buenos capataces ó administradores de establecimientos agropecuarios, ó buenos dependientes de comercio y... quizá preparar á crear otra clase de doctores en agronomía ó en cuestiones comerciales, más en armonía dentro de nuestro medio para contar con un título lucrativo, pero sin ilusiones para el porvenir, ni de esterilidad y de vacío para el campo de las otras actividades que forman el proletariado intelectual.

Esto es lo que yo pienso.

La pe[illegible]

—Y [illegible]

Ne[illegible]

por el [illegible]

[illegible]

[illegible]

[

BOLETIN TELEGRAFICO

EL 25 DE MAYO EN EUROPA

VARIAS MANIFESTACIONES

BARCELONA, Mayo 25—Con un gran banquete, presidido por el cónsul general señor Alberto T. Casco, celebróse esta tarde la colectividad argentina el aniversario de la emancipación política de esa República.

MADRID, Mayo 26—La colectividad argentina residente en esta capital celebró hoy con entusiasmo con un gran banquete el aniversario de su patria, Presidió la fiesta el cónsul señor A. Castellanos.

PARIS, Mayo 25—La comunidad de LA PRENSA en esta capital celebró hoy todas con entusiasmo, para festejar el día 25 de Mayo y fué muy visitado por las muchas argentinas que residentan en esta capital que acudieron felicitar á LA PRENSA en el día de la patria.

Por la tarde, en el palacio de la heredad argentina, hubo una brillantísima recepción á la que concurrieron casi todos los argentinos que se encuentran actualmente en esta capital.

ROMA, Mayo 25—En el convento de las monjas argentinas se cantó hoy un *tedeum* para festejar la fecha del aniversario de la independencia de la República Argentina, pontificando el ex internuncio papal en aquella República, monseñor Sabatucci.

Asistieron á la ceremonia el cuerpo extraordinario y ministro plenipotenciario de la República Argentina ante la Santa Sede, doctor Alberto Blanco y todos los demás miembros de ambas legaciones argentinas en esta capital.

También estaba ampliamente representada la colectividad argentina residente en la misma.

—Después del *tedeum* hubo un pequeño *lunch* en el cual se pronunciaron varios brindis interesando todos ellos de patriotismo y de amistad ítalo-argentina.

De Génova comunican que la fecha de hoy ha sido festejada con una gran recepción en aquel consulado general de la República Argentina, asistiendo á la misma muchos genoveses y argentinos y cambiándose brindis por el presidente de la República Argentina y por el rey de Italia así como por el cónsul general argentino en Génova, señor Peralta Uriarte.

También en Turín, la fecha de hoy fué festejada con un gran banquete que se realizó en uno de los principales restaurants de la ciudad.

Hicieron uso de la palabra el cónsul argentino en aquella ciudad, señor Bottero y el concejal literato Edmundo De Amicis, quienes elogiaron grandemente á Italia y á la República Argentina.

Por la noche, hubo en Turín una función de gala en el teatro de la Victoria, ejecutándose, en medio del entusiasmo de los espectadores, los himnos de las dos naciones.

EL PROTECCIONISMO

Y EL PROBLEMA SUDAMERICANO

UN ARTICULO DE GUILLERMO FERRERO

LONDRES, Mayo 25—El conocido publicista italiano Guillermo Ferrero, publica en el número de hoy, de la revista *The Nation*, un interesante artículo, en el cual estudia el proteccionismo y el problema sudamericano.

Dice el señor Ferrero, que si las causas que han impedido hasta ahora el desarrollo de las repúblicas sudamericanas consisten en vicios inherentes á su naturaleza, su desarrollo en el porvenir no será más rápido de lo que ha sido hasta ahora. Pero si se trata sólo de causas pasajeras, se puede esperar que en adelante esas repúblicas tengan un progreso rápido.

Las naciones europeas se inclinan á explicar el atraso de Sud América por la primera de esas causas; pero el autor no comparte esa opinión, y va á Buenos Aires con el propósito de corroborar de un modo exacto.

A su juicio, la causa principal del atraso relativo de la América del Sur es el proteccionismo que en estos últimos años ha triunfado en todos los países europeos. El triunfo del sistema proteccionista ha causado grandes perjuicios y ha demorado el desarrollo de los países sudamericanos, y especialmente de la República Argentina, mucho más que todos los errores cometidos por sus gobiernos.

El Reino Unido es ahora el único mercado completamente abierto para los productos argentinos. En caso de acontecer más aún el proteccionismo en Europa, Sud América podería todos sus mercados y se vería así en la imposibilidad de consolidar con la misión que tiene asignada como factor económico.

Cree el autor que es poco probable que el proteccionismo se acentúe más aún en Europa. Es puede, por lo tanto, esperar que la América del Sur se desarrolle á medida que la causa de la libertad y de la justicia gane terreno en el viejo mundo.

EL DOCTOR ROQUE SÁENZ PEÑA

SE DESPIDE DEL REY ALFONSO

MADRID, Mayo 25—El doctor Roque Sáenz Peña, ministro plenipotenciario de la Argentina, que ha sido trasladado con igual carácter ante el Quirinal, fué recibido hoy en audiencia de despedida por el rey Alfonso.

El soberano español despidió afectuosamente al diplomático argentino, haciendo votos por el engrandecimiento y prosperidad de su patria.

LA AMERICA LATINA Y ESTADOS UNIDOS

PROPÓSITO DE LA VISITA DEL REY DE PORTUGAL

LONDRES, Mayo 27 (4.30 a. m.) — El *Morning Post* comenta en su número de hoy la anunciada visita del rey Carlos I de Portugal al Brasil y á la República Argentina, y llega á la conclusión de que todas las repúblicas de la América latina, desde México hasta el Cabo de Hornos, son por carácter, sentimientos y aspiraciones, esencialmente ibéricas, y sus simpatías se dirigen más hacia España y Portugal que hacia su poderoso vecino del Norte. Esto explica que esos países aprovechen todas las ocasiones que se presentan, para poner de manifiesto la diferencia que hay entre ellos y el pueblo norteamericano, y la próxima visita del rey de Portugal les ofrecerá una nueva ocasión para manifestar sus simpatías.

Agrega que la gira del secretario de Estado, Mr. Root, no ha surtido el efecto deseado. En que los sudamericanos desconfían de la sinceridad de los Estados Unidos y miran con recelos las pretensiones de estos últimos de constituirse en protectores y en árbitros del continente americano.

INFORMACIONES COMERCIALES

FERROCARRILES ARGENTINOS

LONDRES, Mayo 25 — Ferrocarril del Sud. Las acciones ordinarias cerraron á 130 o/o.

Ferrocarril Buenos Aires y Oeste. Las acciones se vendieron á 118 o/o.

Consolidados de la Unión. Se cotizaron á 89 o/o sin cupón.

Ferrocarril Buenos Aires al Pacífico. Acciones ordinarias á 114 o/o.

Ferrocarril Gran Oeste Argentino. Acciones preferidas á 107 o/o.

ACCIONES DE TRANVIAS

LONDRES, Mayo 25—Las acciones de libras 5 de la empresa de tranvías Anglo Argentino se cotizaron á libras esterlinas 7 5/8. Las de Buenos Aires preferidas á libras esterlinas 1 1/2.

MERCADO DE CAMBIOS

NUEVA YORK, Mayo 25—Los cambios sobre Londres se fijaron á 4.84.65 dólares la libra esterlina, á noventa días, y á 4.86.85 de dólares la libra esterlina, á la vista.

PARIS, Mayo 25—El cambio sobre Londres se mantuvo á 25.17 libras por cien esterlinas.

Sobre Berlín á 123.15 libras por 100 marcos. Sobre Suiza á 100.10 libras por 100 francos.

BERLIN, Mayo 25—El cambio sobre Londres se fijó á razón de 20.46 marcos la libra esterlina.

PARIS, Mayo 25—El cambio sobre Londres se mantuvo á 25.13 francos la libra esterlina.

NUEVA YORK, Mayo 25—Los cambios sobre Londres, á la vista, abrieron á 4.87.10 dólares la libra esterlina, y á noventa días, á 4.84.65 dólares la libra esterlina.

LONDRES, Mayo 25—El cambio sobre Londres se mantuvo á 4.87.10 dólares la libra esterlina, á la vista, y á noventa días, á 4.84.65 dólares la libra esterlina.

PARIS, Mayo 25—El cambio sobre Londres se mantuvo á 25.13 francos la libra esterlina.

NUEVA YORK, Mayo 25—Los cambios sobre Londres, á la vista, abrieron á 4.87.10 dólares la libra esterlina, y á noventa días, á 4.84.65 dólares la libra esterlina.

LONDRES

La ceremonia concluyó con una recepción servida de un almuerzo en el palacio de la municipalidad.

Aniversario de Cavour

ROMA, Mayo 25—El día 6 del próximo mes de Junio, con motivo de ser el aniversario de Cavour, se reunirán en Turín todos los directores de los varios periódicos y diarios piamonteses, los cuales visitarán la tumba del gran hombre de estado italiano y discutirán los medios para que la exposición internacional que se propone celebrar en aquella ciudad en 1911 sea en efecto una grandiosa manifestación patriótica.

RUSIA

EL GOBIERNO Y LA DUMA

SINTOMAS ALARMANTES

LAS DECLARACIONES DE STOLYPIN

SAN PETERSBURGO, Mayo 26—Las declaraciones referentes á la cuestión agraria hechas hace pocos días por el ministro Stolypin han causado gran alarma en los círculos liberales, porque se ve en ellas el indicio de un grave conflicto entre el gobierno y la Duma.

Los diputados campesinos celebran frecuentes reuniones en las que discuten acaloradamente el proyecto agrario del gobierno, y predomina entre ellos la opinión de que el proyecto del gobierno es inaceptable.

Parece que el gobierno desea dar satisfacción á los campesinos por iniciativa propia, y sin la cooperación directa de la Duma, á fin de granjearse así las simpatías de la gran masa del pueblo. Esa política empieza á surtir efecto, porque se comienza á oir voces que dicen que si la Duma no puede dar al pueblo las tierras que reclama no hay motivos para continuar sosteniéndola.

Mientras tanto, el gobierno persiste en su propósito de proceder con gran energía contra los agitadores, sin excluir á los miembros de la Duma. Circula el rumor de que el gobierno ha resuelto arrestar á doce diputados socialistas demócratas acusados de hacer propaganda revolucionaria en el ejército y provocar una sublevación armada.

Ese rumor y otros de la misma índole indican que los reaccionarios ejercen de nuevo una influencia poderosa en la corte y que es inminente la disolución de la Duma.

El pesimismo general que reina se ha reflejado en la Bolsa, la cual estuvo muy floja durante toda la semana pasada.

Disturbios agrarios — Medidas de precaución

SAN PETERSBURGO, Mayo 26—Vuelven á producirse disturbios agrarios en varios puntos del imperio.

Un telegrama recibido de Kieff anuncia que varios centenares de campesinos armados de fusiles, hachas y guadañas atacaron la propiedad del conde Schuvaloff. Se trabó un combate en regla entre los cosacos y los campesinos amotinados, hasta que estos últimos hayaron dispersados, dejando sobre el terreno más de veinte heridos.

El gobierno se manifiesta alarmado por el incremento que están tomando los disturbios agrarios. El primer ministro Stolypin ha llamado con urgencia á esta capital á los gobernadores generales de Kieff y Odessa y de otras varias provincias para conferenciar con ellos acerca del modo de reprimir la agitación que reina entre los campesinos é impedir que se produzcan nuevos disturbios.

Temblores en Tomsk

SAN PETERSBURGO, Mayo 26—Un telegrama recibido de Tomsk (Siberia) anuncia que se han sentido en aquella ciudad varios temblores de tierra acompañados de ruidos subterráneos.

Aunque el fenómeno no ha producido desgracia personal alguna, sí daños dignos de mencionar, reina gran pánico en la población.

En favor de la instrucción obligatoria

SAN PETERSBURGO, Mayo 26—Una delegación de los zemstvos provinciales, ha presentado al ministro de Instrucción Pública, consejero de Kaufmann, una solicitud por la cual pide que se adopte el sistema de la instrucción obligatoria y universal.

Piden los zemstvos que el gobierno destine la suma de seis millones de rublos para los gastos inmediatos y dos millones anuales. Los zemstvos se comprometen á contribuir también con fondos para ese objeto.

Inauguración de la dieta finlandesa

HELSINGFORS, Mayo 26—Se ha efectuado ayer la inauguración oficial de la nueva dieta finlandesa, elegida por el sistema del sufragio universal.

El mensaje de la corona, leído por el gobernador general del gran ducado, general Gerhard, reitera las promesas hechas por el emperador Nicolás de respetar la Constitución de Finlandia.

Sacerdotes encausados por razones políticas

SAN PETERSBURGO, Mayo 26—Cuatro sacerdotes, pertenecientes á la Duma, fueron llamados á declarar ante la policía.

Se les exigió que explicasen su conducta por haberse abstenido de dar su voto en favor de la moción de desagravio por la conspiración descubierta y que tenía por objeto atentar á la vida del zar.

Diputado desafiado por un ex ministro

SAN PETERSBURGO, Mayo 26—En la sesión de la Duma, el diputado Bodicheff atacó violentamente al ex viceministro del interior, Gurko, con motivo de las malversaciones cometidas por este último, en el reparto de los socorros destinados á las regiones castigadas por el hambre.

El viceministro anunció á Bodicheff que le desafiaría, por esos ataques, pero el diputado le contestó que los escándalos agrarios de que Gurko es autor le ponían por completo fuera de las leyes del honor.

Aniversario de la coronación del zar

SAN PETERSBURGO, Mayo 26 — Con motivo del aniversario de la coronación del zar que debe celebrarse mañana, un grupo de personajes partidarios del gobierno se propone publicar un manifiesto de adhesión á la corona.

Fallecimiento de un jurisconsulto

VIENA, Mayo 26—Ha fallecido hoy el doctor Emilio Steinbach, presidente de la Corte Suprema del imperio.

El difunto era considerado como uno de los primeros jurisconsultos del país y fué autor de varias obras importantes de jurisprudencia.

La tragedia de Meyerling — Noticia desmentida

VIENA, Mayo 26 — Desmiéntese oficialmente la noticia de que la condesa de Lonay, viuda del príncipe heredero Rodolfo, tiene el propósito de escribir sus memorias y hacer en ellas un relato de la célebre tragedia de Meyerling, en que su primer esposo murió de un modo misterioso y no explicado hasta ahora.

Enjuiciamiento de diputados

SAN PETERSBURGO, Mayo 26—El gobierno ha resuelto pedir á la Duma autorización para enjuiciar á veintisiete diputados socialistas, acusados de alta traición.

INGLATERRA

EL SOCIALISMO INTERNACIONAL

MANIFESTACIÓN EN HONOR DE LOS RUSOS CONTRA EL ACUERDO ANGLO-RUSO

LONDRES, Mayo 25—En Holborn se ha efectuado hoy una gran manifestación en honor de los socialistas rusos reunidos en congreso en Londres. Asistió una enorme muchedumbre y los rusos fueron objeto de grandiosas ovaciones.

Se pronunciaron varios discursos y todos los oradores hablaron contra la política del gobierno británico que tiende á establecer un acuerdo político entre la Gran Bretaña y Rusia y estrechar las relaciones entre los dos países, y en favor de un acercamiento entre los dos pueblos. Insistieron los oradores en la necesidad que el pueblo inglés y el ruso prescindan de la política de sus gobiernos respectivos y unan sus esfuerzos para combatir al enemigo común, el despotismo.

La manifestación tuvo por objeto principalmente poner de manifiesto la solidaridad que existe entre los socialistas de todos los países.

Mr. Henry Hyndman, uno de los principales jefes del partido socialista inglés, pronunció un fogoso discurso, en el cual declaró que el proletariado inglés simpatizaba con sus camaradas rusos y deseaba verles triunfar en la lucha que han emprendido contra la tiranía, convencido como está de que los rusos combaten no sólo por su libertad propia sino por la de todos los oprimidos.

Un delegado ruso apeló á los socialistas ingleses, exortándoles á iniciar una campaña contra los trabajos iniciados por sir Edward Grey, ministro de Relaciones Exteriores, para establecer un acuerdo entre la Gran Bretaña y Rusia. Dijo que el primer resultado de tal acuerdo sería la participación de los capitalistas ingleses en la emisión de los próximos empréstitos rusos, por lo cual el gobierno autócrata y tiránico del zar obtendría nuevos medios para continuar su política tradicional y oprimir al pueblo ruso.

"Nuestras "Trade-Unions", exclamó el orador, son bastante fuertes para obligar á vuestro gobierno á abandonar la política que ha iniciado y á impedir que el oro inglés ayude al gobierno ruso á reprimir en sus comienzos la gran revolución social que el pueblo moscovita ha empezado".

Hablaron también varios delegados alemanes, polacos, italianos y letones y todos se pronunciaron en el mismo sentido, exhortando á los trabajadores ingleses á combatir la política rusófila del gobierno.

Entre los diferentes discursos se cantaron himnos revolucionarios en varios idiomas.

Terminada la manifestación, los delegados rusos se dirigieron al local de sus reuniones.

El congreso socialista ruso durará probablemente otra semana.

Una carrera de globos

LONDRES, Mayo 25—Bajo los auspicios del Aero Club de esta capital, se ha efectuado hoy un concurso de globos. Se trataba de llegar lo más cerca posible de un punto designado de antemano.

Resultó ganador el globo "Dolce Far Niente", dirigido por Mr. Butler y llegó segundo el globo "Pegasus", montado por el coronel Copper.

Próximo regreso de Chamberlain

LONDRES, Mayo 25—Telegrafian de Saint Raphael que el ex primer ministro, Mr. Joseph Chamberlain, se encuentra muy mejorado y que regresará en breve á esta capital.

Los amigos de Mr. Chamberlain dicen que éste está decidido á volver á tomar parte activa en la política militante.

El porvenir del cobre

LONDRES, Mayo 25—En la asamblea general de la Compañía Internacional del Cobre celebrada ayer, Mr. Mc Taggart dijo que tan pronto como dicha compañía esté en su pleno desarrollo, sus accionistas obtendrían un dividendo anual de 50 por ciento, dado el incremento que está tomando la demanda de ese metal.

El proyecto irlandés y el dinero norteamericano

LONDRES, Mayo 26 — El diario *The People* dice que el rechazo del proyecto de Mr. Birrell de crear un consejo administrativo en Irlanda por parte de la convención nacionalista fué debido exclusivamente al dinero norteamericano.

Asegura el diario citado que Mr. John Redmond, jefe de ese partido, y los demás nacionalistas estaban decididos á recomendar á la convención la aprobación del proyecto, cuando la llegada de Mr. Collaghan, delegado de los irlandeses residentes en los Estados Unidos, les hizo cambiar de opinión. Mr. Collaghan declaró que en caso de aprobarse el proyecto de Mr. Birrell, los irlandeses de los Estados Unidos no enviarían en adelante ni un dollar al fondo del partido nacionalista. Como el dinero norteamericano es la principal fuente de los ingresos de ese partido, Mr. Redmond tuvo que someterse á las exigencias de Collaghan, y de ahí el rechazo del proyecto.

LONDRES, Mayo 26 — El diario *Reynold's Newspaper* anuncia que el primer ministro, sir Henry Campbell-Bannerman, anunciará mañana en la cámara de los comunes la resolución del gobierno de retirar el proyecto referente á Irlanda, presentado por Mr. Birrell.

Agrega el diario citado que los miembros del gabinete estaban divididos acerca del proyecto en cuestión, porque mientras algunos deseaban que se acordara á Irlanda una autonomía casi completa, otros insistían en restringir su alcance.

Asegúrase que Mr. Birrell, convencido de que el fracasado proyecto es perjudicial para su prestigio, tiene el propósito de renunciar el cargo de primer secretario de Irlanda.

El conflicto ferroviario

LONDRES, Mayo 26—La actitud adoptada por los empleados de los ferrocarriles, causa gran alarma entre los miembros de los directorios de las diferentes compañías. Los empleados amenazan con proclamar la huelga general del gremio, sino se aceptan todas sus condiciones. Los directorios se niegan á negociar con el sindicato de los empleados, pero están dispuestos á hacerlo individualmente con los empleados y acordarles algunas mejoras, á fin de evitar una ruptura definitiva. Parece que no quieren reconocer al sindicato como representante de los empleados.

Los accionistas se manifiestan muy alarmados y piden que los directores hagan algo para llegar á un acuerdo con los empleados, porque temen que la prolongación de la situación actual provoque una gran baja en las acciones ferroviarias.

Un casamiento de príncipes

LONDRES, Mayo 26—Anúnciase que en el mes de Noviembre próximo se casarán, probablemente en Inglaterra, el príncipe Carlos de Borbón, viudo de la princesa de Asturias, con la princesa Luisa de Orleans, hermana del duque de Orleans, jefe de la rama francesa de la casa de Borbón.

La huelga en el Rand

LONDRES, Mayo 26—La huelga en las minas del Rand, continúa extendiéndose, aunque no sólo lentamente, gracias á la actitud firme adoptada por las autoridades. Los huelguistas se dan cuenta de la imposibilidad de hacer frente á la fuerza pública, se abstienen de hacer manifestaciones al aire libre y celebran reuniones en locales cerrados. Sin embargo, se mantienen firmes en su actitud y están decididos á persistir en la huelga.

Ayer ha ocurrido un choque entre un destacamento de caballería y un grupo de huelguistas que habían invadido la mina "Croesus".

Estación de submarinos

LONDRES, Mayo 26 — El almirantazgo acaba de establecer en Harwich una estación de botes submarinos.

Curiosas propiedades de las lágrimas

LONDRES, Mayo 26—El doctor Lindhal, corresponsal del *Lancet* en Copenhague, acaba de comunicar á esta revista médica los resultados de los experimentos y observaciones que ha realizado para estudiar las propiedades de las lágrimas.

El profesor Lindhal ha examinado las propiedades bactericidas de las lágrimas y pudo cerciorarse de que eran muy enérgicas.

Las lágrimas pueden matar á los bloccocus y á los estreptococus, pero por lo general no tienen acción los pneumococus.

Los efectos bactericidas de las lágrimas no son debidos á los componentes inorgánicos del fluído sino en parte á la acción de los leucocitos y también á ciertas substancias orgánicas que lo constituyen.

El fluído lacrimal llevado á cierta temperatura y vuelto á enfriar hasta la temperatura normal, pierde la propiedad de impedir el desarrollo de los micro-orgánimos, en tanto que tiene esa propiedad cuando no se eleva su temperatura.

El ultimatum á Costa Rica desmentido

LONDRES, Mayo 26—El Foreign Office ha desmentido oficialmente la noticia de que el ministro británico en Guatemala ha enviado el 16 del corriente á aquel gobierno un ultimátum, intimándole la orden de pagar los intereses atrasados de la deuda pública dentro de un término perentorio.

Nueva línea de la Compañía Hamburgo-Americana

LONDRES, Mayo 27 (4.15 a. m.)—*The Standard* anuncia en su número de esta mañana que la compañía Hamburgo-Americana ha resuelto establecer una línea directa de vapores entre Liverpool y Nueva York.

Las sesiones de la conferencia de La Haya

LONDRES, Mayo 27 (4.30 a. m.)—El *Daily Telegraph* anuncia que los delegados holandeses á la próxima conferencia de la paz pedirán que las sesiones de la misma sean públicas, y que en caso de no ser aceptada esa proposición, pedirán que, á lo menos, sean admitidos los representantes de los diarios.

Inclemencia del tiempo

LONDRES, Mayo 26—Continúa reinando muy mal tiempo en esta capital. Se nota una agravación en los progresos de la influenza.

ESTADOS UNIDOS

ECOS DEL ATENTADO EN GUATEMALA

DIEZ Y NUEVE CONDENADOS Á MUERTE

PROTESTA DEL CUERPO DIPLOMÁTICO

NUEVA YORK, Mayo 25—Un telegrama recibido de San José de Guatemala anuncia que el consejo de guerra de aquella ciudad ha condenado á la pena de muerte á diecinueve personas complicadas en el atentado contra el presidente Estrada Cabrera, llevado á cabo el 20 de Abril último.

Entre los condenados figura el pudiente industrial italiano Tinetti y otros varios súbditos italianos.

El ministro de Italia, señor Carlos Nagar, se dirigió personalmente al presidente de la República y pidió la revisión del proceso, por considerar ilegal la sentencia.

Los miembros del cuerpo diplomático acreditado en Guatemala celebraron ayer una reunión, en la cual resolvieron protestar directamente contra la sentencia ante el presidente Estrada Cabrera y en caso de no obtener la revisión del proceso, enviar una nota colectiva al ministro de Relaciones Exteriores.

Unas cien señoras de la alta sociedad de Guatemala visitaron anoche al presidente Estrada Cabrera y solicitaron la conmutación de las penas dictadas por el consejo de guerra; el presidente declaró que el consejo no había dado aún su fallo, pero odo que no no había dado aún en falso, de modo que no haría cuando el proceso haya terminado.

NUEVA YORK, Mayo 26—Comunican de México que el encargado de negocios de aquella República en Guatemala ha telegrafiado á su gobierno que ha causado gran indignación la condena á la pena de muerte pronunciada por el consejo de guerra contra diecinueve personas complicadas en el complot contra el presidente Estrada Cabrera.

El diplomático mexicano confirma la noticia de la intervención de los ministros extranjeros acreditados ante el gobierno de Guatemala y dice que en una reunión celebrada ayer han resuelto reclamar primero separadamente y enviar una nota colectiva de protesta si su intervención separada no tuviera éxito.

Se prevén graves complicaciones.

Fallecimiento de un escritor

NUEVA YORK, Mayo 25—Un telegrama de París anuncia que ha fallecido hoy en aquella ciudad el conocido escritor y periodista norteamericano Mr. Theodore Tilton.

El difunto, que tenía setenta años, se ha hecho célebre por su intervención en un ruidoso proceso de divorcio que se ventiló allá por los años 1874.

El duque de los Abruzzos en Nueva York

NUEVA YORK, Mayo 25—Ha llegado hoy á esta capital el duque de los Abruzzos, y fué recibido en la estación por el cónsul general de Italia, conde Raybaudi Massiglia y los principales representantes de la colectividad italiana.

Los italianos residentes aquí preparan grandes festejos en honor del distinguido huésped.

Fallecimiento de la viuda de Mac-kinley

NUEVA YORK, Mayo 26—En Canton (Ohio) ha fallecido hoy la viuda del difunto presidente de la República, Mr. William Mackinley.

El presidente Roosevelt envió un sentido telegrama de condolencia á la familia de la extinta.

Un tornado en Texas — Numerosas víctimas

NUEVA YORK, Mayo 26—Esta tarde se ha desencadenado un violento temporal sobre Fort Worth, pueblo del Estado de Texas y sus alrededores.

Según los últimos informes recibidos, el tornado ha causado once muertos y más de sesenta heridos, así como daños materiales de importancia.

AUSTRIA-HUNGRÍA

ECOS DE LAS ELECCIONES

EL NUEVO REICHSRATH

DISTURBIOS EN GALITZIA

VIENA, Mayo 25—Según los últimos informes recibidos, los socialistas demócratas estarán representados en el nuevo Reichsrath por ochenta y tres diputados, de modo que serán el partido más poderoso de la cámara. Los socialistas cristianos, é antisemitas, tienen sesenta y seis diputados.

La nueva cámara tendrá un carácter esencialmente demócrata y progresista, á pesar de los triunfos obtenidos por los antisemitas. La victoria extraordinaria de los socialistas ha hecho desaparecer el temor de que el Reichsrath sea clerical y reaccionario.

Los diarios liberales opinan que para el triunfo de las ideas que defienden conviene más una mayoría socialista que reaccionaria.

VIENA, Mayo 26—Las elecciones de desempate han dado origen á serios conflictos en varios puntos del imperio, y especialmente en Galitzia.

En Trzebiatin tuvo que intervenir la tropa para restablecer el orden entre los electores y del choque que se produjo resultaron ocho muertos y más de cuarenta heridos.

Han ocurrido también graves disturbios en Horncko, igualmente en Galitzia. Los gendarmes tuvieron que hacer fuego sobre los amotinados, causando cuatro muertos y varios heridos.

PERSIA

UN CHOQUE SANGRIENTO

PROTESTA DEL PARLAMENTO

MANIFESTACIONES EN TEHERÁN

LONDRES, Mayo 25—Un telegrama recibido de Teherán anuncia que anoche se produjo en aquella capital un choque sangriento entre la muchedumbre que asistía á una manifestación y la fuerza pública. Un destacamento de caballería cargó sobre los manifestantes y se asegura que del choque resultaron doscientos muertos, entre ellos seis miembros de la asamblea nacional.

No se conocen hasta ahora los detalles del suceso.

LONDRES, Mayo 26—Nuevos telegramas recibidos de Teherán hacen saber que el anunciado choque entre la fuerza pública y un grupo de manifestantes no ocurrió en aquella capital, sino de la ciudad de Tabriz.

La noticia ha causado gran indignación en Teherán. La asamblea nacional, enterada de lo ocurrido, envió al shah Mohamed Ali una nota, por la cual protestó contra el proceder brutal de la fuerza pública y reclamó el castigo de los culpables. El shah contestó á la nota, diciendo que ha ordenado una investigación y que castigaría á los culpables si los hubiera.

La respuesta del soberano ha encontrado una acogida poco favorable en el pueblo y esta tarde se realizó una gran manifestación popular de protesta. Los manifestantes desfilaron frente al palacio imperial, profiriendo gritos amenazadores.

La situación es muy grave y se prevén serios conflictos.

TEHERAN, Mayo 26—Se han recibido aquí noticias complementarias de los sucesos ocurridos ayer en Tabriz.

Resulta que los disturbios fueron provocados por un hijo de Rahim Khan, quien, al frente de ocho mil hombres, saqueó una ciudad de ocho mil hombres de Tabriz, y asesinó á casi todos sus habitantes.

El shah, enterado de lo ocurrido por una comunicación que le hizo la asamblea nacional, ordenó el arresto de Rahim Khan, que se encuentra aquí. El pueblo, que tiene poca fe en la sinceridad del shah y le considera como instigador de la matanza, se reunió alrededor de la asamblea nacional.

La situación se agrava por momentos. Las casas de comercio y las escuelas permanecieron hoy cerradas. Los estudiantes organizaron esta tarde una gran manifestación y recorrieron las principales calles de la ciudad, llevando banderas y estandartes con las inscripciones: "¡Abajo la autocracia! ¡Viva la asamblea nacional!".

Hoy aparecieron en las calles carteles rojos, que invitan al pueblo á abstenerse en tomar parte en los festejos con que se celebrará mañana el cumpleaños del shah. Exhorta, además, á los persas á no molestar á los extranjeros, que simpatizan con los liberales y desean que Persia sea una nación libre.

ALEMANIA

La encalladura del "Charry"—Socorros rechazados

BERLIN, Mayo 25—Un telegrama recibido en el ministerio de Marina anuncia que el comandante del crucero francés "Charry" se negó á recibir la ayuda del cañonero alemán "Lucha", que salió de Shanghai con la misión de ayudar á poner á flote dicho crucero, que se encuentra encallado cerca de las islas Pu-San.

Declaró el comandante que le bastaba la ayuda de los buques ingleses y japoneses.

El "Lucha" regresó á Shanghai.

Ferrocarriles eléctricos

BERLIN, Mayo 25—El *Vossische Zeitung* anuncia que el gobierno de Prusia ha resuelto transformar el eléctricos los ferrocarriles del Estado del Oeste del reino, especialmente en las regiones en que es muy grande el tráfico. Los primeros ensayos se harán muy en breve y el proyecto se llevará á cabo en 1908.

Anarquistas rusos en Berlín

BERLIN, Mayo 25—El *Daily Mail* anuncia que la policía alemana ha comprobado que entre los estudiantes rusos arrestados últimamente en Berlín, había varios anarquistas que tenían el propósito de asesinar al emperador Guillermo, cuyos pasos seguían de cerca.

Fueron arrestados 83 hombres y dos mujeres; pero veinticinco fueron puestos en libertad, por haberse comprobado su inocencia.

Un diario de medianoche

BERLIN, Mayo 26—El diario *Mittags-Zeitung*, que, como lo indica su nombre, se publica ahora á mediodía, se publicará en adelante á media noche y trasformará su título en *Mitternacht-Zeitung*. El directorio de ese diario estudia el proyecto y es probable que su realización se lleve á cabo dentro de poco tiempo.

La huelga de marineros

BERLIN, Mayo 26—Telegrafian de Bremen que los marineros de aquel puerto se han declarado en huelga. No reclaman ninguna mejora, pero suspendieron el trabajo en señal de solidaridad con sus compañeros de Hamburgo.

Los príncipes herederos de veraneo

MUNICH, Mayo 26 — Anúnciase que el príncipe heredero Federico Guillermo y su esposa, la princesa Cecilia, pasarán la actual temporada veraniega en el castillo que el duque de Teodoro posee en Tegernsee, cerca de esta capital, como huéspedes de este último.

Inauguración de un museo de Bach

BERLIN, Mayo 26 — En Eisenach han empezado hoy los festejos organizados con motivo de la inauguración del museo creado en honor del célebre músico Sebastiano Bach nacido en aquella ciudad en el año 1685.

Los festejos continuarán durante varios días. Hoy se colocó una lápida en la casa en que nació el maestro.

Grandes maniobras navales

BERLIN, Mayo 26—Han empezado en el Mar del Norte, frente á la isla de Heligoland, las grandes maniobras navales de primavera, en las cuales toman parte numerosos buques, que forman la escuadra más poderosa reunida hasta ahora en Alemania.

El número total de los cañones de grueso calibre de los diferentes buques, es de ochenta, y los buques reunen un tonelaje de 210.000 toneladas, y el promedio de su velocidad es de 10.8 nudos por hora. La escuadra es tan grande como las de Rusia y del Japón, reunidas, que tomaron parte en la batalla naval de Tsushima.

Así y todo, en los círculos navales se dice que la escuadra en cuestión no bastaría para impedir el desembarco de un ejército enemigo.

MARRUECOS

Raisuli y el gobierno

TANGER, Mayo 26—No se confirma el anuncio de que Raisuli se ha sometido al sultán después de haber obtenido el perdón de todo cuanto había hecho contra el gobierno cherifiano.

Se sabe, sin embargo, que se hacen gestiones para obtener su sumisión, y los diplomáticos extranjeros las apoyan, convencidos como están de que la reconciliación del célebre jefe revolucionario con el sultán contribuirá á normalizar la situación en Marruecos.

CUBA

Huelga en Santiago de Cuba

HABANA, Mayo 26—Telegrafian de Santiago que los obreros de aquel puerto se han declarado en huelga.

Los huelguistas atacaron esta tarde á los obreros que trabajaban y la policía intervino é hizo una descarga, de la cual resultaron varios heridos.

Esta noche los huelguistas llevaron á cabo una gran manifestación para pedir la destitución del jefe de policía.

Nuevos telegramas recibidos de Santiago anuncian que los carreteros y los obreros de otros gremios suspendieron el trabajo, en señal de su solidaridad con los del puerto.

Los huelguistas atacaron al jefe de policía en la calle. Como la policía es impotente para mantener el orden, fué llamado con urgencia un destacamento de la guardia rural.

PORTUGAL

Catástrofe ferroviaria—Muertos y heridos

LISBOA, Mayo 25—Un tren de pasajeros ha descarrilado cerca de la estación de Sibolu, y hay que lamentar numerosas víctimas. Según los informes recibidos hasta ahora, de la catástrofe resultaron siete muertos y unos veinte heridos.

El proceso contra "O Mundo"—El director absuelto

LISBOA, Mayo 26—El tribunal ha absuelto al director del diario *O Mundo*, acusado de haber incitado al pueblo á sublevarse contra el régimen establecido.

La audiencia de hoy fué interesante. Varios ex-ministros y otros personajes conocidos, que comparecieron ante el tribunal como testigos, criticaron acerbamente la nueva ley de imprenta.

La absolución del periodista acusado fué acogida con grandes aplausos y la muchedumbre acompañó al director de *O Mundo* á las oficinas de ese diario, haciéndole grandes ovaciones.

El procurador tiene el propósito de apelar del fallo.

NORUEGA

Los soberanos en viaje

CRISTIANIA, Mayo 26—El rey Haakon VII y la reina Maud han salido ayer de esta capital, emprendiendo su anunciado viaje para París.

La población les hizo una despedida entusiasta.

DINAMARCA

Extraña expedición

COPENHAGUE, Mayo 26 — El señor Knud Rasmussen y una hermana suya de 20 años de edad, han salido para el Smith Sound con el objeto de descubrir cierta tribu de esquimales que según informaciones que consideran fidedignas, no han estado nunca en contacto con la civilización.

Los dos audaces exploradores no llevan más compañía que la de un esquimal conocedor de la región que van á recorrer.

PERÚ

FALLECIMIENTO DEL ARZOBISPO

LA HUELGA DEL CALLAO

LIMA, Mayo 26—Después de una penosa enfermedad, falleció el arzobispo de Lima, monseñor Tobar, que era, no solamente uno de los prelados más ilustres, sino un político de actuación sobresaliente, que gozaba de grandes respetos sociales.

Aunque previsto el desenlace, el fallecimiento ha causado penosa impresión.

Se preparan grandes homenajes, tanto religiosos como sociales.

—Ha quedado arreglada, entre las empresas y los obreros del Callao, la cuestión de la descarga del cemento, que originó la pasada huelga.

Se abonará tres soles por día á los obreros, que se muestran muy satisfechos.

Mañana reanudarán el trabajo.

BRASIL

EL PRINCIPE DE ORLEANS

LOS AGASAJOS DE BUENOS AIRES

RIO DE JANEIRO, Mayo 26—Los diarios han recibido telegramas de sus corresponsales en ésa, manifestando que ha causado mala impresión el hecho de que se invitara oficialmente á concurrir al *lunch* de ayer al príncipe Luis Felipe de Orleans, á quien este gobierno no permitió que desembarcara por ser miembro de la familia imperial derrocada.

Agregan que el encargado de negocios del Brasil, dijo al Ministro de Relaciones Exteriores, doctor Zeballos, que los agasajos hechos al príncipe, no perturbaban las buenas relaciones entre ambos países.

A Tribuna publicó un artículo sobre el asunto, en el que dice que se esperaba que encontrase una palmaria acogida en la alta sociedad de Buenos Aires, por su título aristocrático y por sus propios méritos personales; pero que el príncipe no puede evocar otra cualidad sino la de ser hijo del conde D'Eu, y que al ser presentado como miembro de la familia del rey de Portugal por el diplomático de esa nación, señor Roque da Costa, se ha cometido un trasplés diplomático.

El canciller Silva Costa, activó los recursos ante los tribunales para obtener una declaración en favor del desembarque de los miembros de la familia imperial.

LA CRISIS MINISTERIAL

FERROCARRIL DE ARICA Á LA PAZ

SANTIAGO, Mayo 26—Los políticos hacen diversas gestiones para organizar un gabinete, compuesto de dos liberales, dos balmacedistas y dos conservadores.

—El señor Miguel Cruchaga, encargado de la formación del gabinete, dice que el presidente Montt mantendrá la situación actual hasta la apertura de las cámaras. Sin embargo, no sería raro que se organizase antes la combinación antedicha, por exigencias de los partidos.

—Se ha rescindido el contrato del sindicato chileno, para construir el ferrocarril de Arica á La Paz, y será entregado á un sindicato alemán.

—Se ha expedido un decreto enviando á Europa á diversos militares, que ingresarán en los ejércitos é institutos militares de Alemania y de otras naciones de Europa.

—Se nota gran entusiasmo para asistir mañana á la inauguración del monumento á Manuel Rodríguez, en Tiltil.

—El presupuesto para 1908 alcanzará á una suma alrededor de 100.000.000 de pesos.

REPÚBLICA ORIENTAL

LA REFORMA ELECTORAL

MONTEVIDEO, Mayo 26—La comisión de legislación de la Cámara de Diputados continuó la discusión del proyecto de reforma electoral.

La discusión fué larga, y no pudiéndose arribar á un acuerdo, se dieron por rotas las negociaciones.

La causa de la ruptura es que los nacionalistas, entre tantas bancas coloradas, pidieron una más por Montevideo para la minoría, á lo que no accedió la mayoría colorada.

El diputado Vicente Ponce de León visitó hoy al doctor Williman y hablaron sobre la cuestión religiosa.

Conversó también con el primer magistrado, de la cuestión electoral, que tanto preocupa la atención pública.

—El Senado aprobó el proyecto que destina 5.000 pesos de premio á algunos vecinos de Rocha que se distinguieron en el salvamento de los náufragos del "Poitou".

ASAMBLEA NACIONALISTA

MONTEVIDEO, Mayo 26—Se efectuó en Pando una gran asamblea nacionalista, á la que concurrieron más de mil ciudadanos de diferentes puntos del departamento de Canelones, al mando de los respectivos jefes.

Hubieron á favor de la inscripción en el registro cívico, el diputado Casaravilla Vidal, el doctor Percovich, el señor Angel Méndez y los periodistas señores Lavagnini y Andreoli y el doctor Sumería, en representación del directorio.

Ha habido hoy poca animación en las inscripciones en el registro cívico.

Cónsul del Brasil en Chile—La exposición de Melo

MONTEVIDEO, Mayo 26—En viaje para Valparaíso, llegó el señor Alberto Corrado, cónsul del Brasil en aquella ciudad.

—Se inauguró la exposición feria en Melo, con éxito completo.

—Fallecieron las siguientes personas conocidas: señora María Sicco de Geloso y señor Francisco Viñas.

—Continúa el mal tiempo y reina frío intenso.

BUENOS AIRES

El obispo Terrero

CHAVILCOY, Mayo 26—Llegó el obispo diocesano monseñor Terrero.

Fué recibido en la estación por las autoridades y clero local.

Reformas escolares—El edificio de la escuela número 1

BALCARCE, Mayo 26—El personal docente ve con satisfacción las reformas implantadas por el director general de escuelas.

Espera que se haga justicia á los méritos del personal de la provincia.

—Aún no se habilitó el edificio de la escuela número 1, á pesar de haber quedado terminado hace un mes.

El servicio de correos

AYACUCHO, Mayo 26—El inspector de correos, señor Sánchez, se ausentó, después de haber terminado su cometido.

Según versiones circulantes, parece que no se han comprobado las denuncias hechas contra el correo local.

Varias informaciones

ARROYO CORTO, Mayo 26—Se ausentó definitivamente para Guaminan, el antiguo y apreciado vecino señor Juan Emilio Biga.

—Se empezaron á sentir los primeros fríos.

Fallecimiento de una dama

MERLO, Mayo 26—Dolorosa impresión ha causado entre las numerosas relaciones el fallecimiento de la señora Ana Ackit de Prak, que residía en esta localidad desde hace cincuenta años, donde gozaba de grandes simpatías por su bondad.

El fallecimiento de la señora de Prak sumerge á las familias de Reinecke, Lanfranco, Pow, Haup, Co tz, Dambolena, Dovico, Torres, Franco y García.

Nuevo párroco

CASTELLI, Mayo 26—Se hizo cargo de la parroquia el cura señor José M. Simón, en reemplazo del cura señor Trombetta, que se ausentó para Europa.

—Empezaron á caer fuertes heladas.

Nevada extraordinaria

GENERAL ALVARADO, Mayo 26—Esta mañana nevó copiosamente.

Quedó todo cubierto por la nieve, espectáculo que aquí llamó la atención por lo raro.

Reina tiempo frío y lluvioso.

También cayó una manga de piedra.

—Esta noche habrá un baile en el salón del Hotel Argentino.

Fallecimiento del párroco

SAN MIGUEL, Mayo 26—Falleció el cura párroco señor José León.

Mañana á las 9, serán inhumados sus restos en el cementerio de ésta.

El extinto se había captado las simpatías del vecindario.

La municipalidad costeará el entierro, pues el señor León muere pobre.

Juegos atléticos

CHACABUCO, Mayo 26—Hoy se jugará un interesante partido de *football* entre el team de Junín y el de Chacabuco.

SANTA FE

Tentativa de homicidio

ACEBAL, Mayo 26—Antonio Sarmiento, que días pasados amenazara al señor Troncoso, hoy disparó dos tiros de revólver al señor José Ferramon, en el interior del café San Martín, sin lograr herirlo.

La policía, trata de atenuar el delito, á pesar de haber sido presenciado por más de veinte testigos.

La ley de imprenta — Incendio en un almacén — Irregularidades de la escribanía.

SANTA FE, Mayo 26—Los legisladores fueron invitados nuevamente para celebrar sesión el martes, á fin de tratar el proyecto de ley de imprenta del doctor Pesenti.

—Se incendió el almacén de Alevis.

Estaba asegurado en quince mil pesos.

El edificio también se hallaba asegurado en la misma cantidad, y fué completamente destruído.

Se ignora el origen del fuego.

—Reina frío intenso.

—Se critica al ministerio del ramo porque ha asignado una sola cátedra á la competente profesora de música señorita María Digier, que tiene á su cargo todos los cursos de la escuela normal de ésta.

Parece que la dirección de ese establecimiento no es ajena á la injusticia que se comete con la señorita Digier.

—Se inauguró un nuevo hotel con un banquete á los periodistas locales.

SANTIAGO DEL ESTERO

LOS CARGOS AL SUPERIOR TRIBUNAL

DESAFUERO DEL ACUSADOR

SANTIAGO, Mayo 26—El miércoles pasado el fiscal de los tribunales se explidió en el ruidoso juicio á que fué arrastrado el doctor Felipe S. Jiménez por la Corte de Justicia.

Se dice que el fiscal aconseja que se pase el asunto al colegio electoral para el desafuero del presunto reo doctor Jiménez; pero el juez del crimen, doctor Somoza, no ha dictado aún el auto correspondiente.

Los entendidos en la materia, dicen que es sencillo y de mero trámite.

El comentario público alrededor de este asunto es variadísimo.

Algunos creen que hay en las esferas oficiales un vivo interés por echar tierra sobre la cuestión, para impedir así que el acusado haga revelaciones respecto del poder judicial de Santiago, sobre el gobierno y ciertos hombres de la actual situación, que han de escandalizar á los más indiferentes; pero pienso que debe rechazarse esta suposición por lo que ella pueda referirse al juez doctor Somoza, cuya corrección de procedimientos, como magistrado, hasta este momento no ha dado lugar á ninguna queja.

Esta creencia está abonada con el hecho de ser el doctor Somoza un abogado joven, bien preparado y empeñado en mostrar que es un juez de la ley, sin importársele quién sea el que deba sufrir quemado de este incendio judicial.

El pueblo está pendiente de la resolución del juez del crimen, y espera el proce

NOTICIAS VARIAS

Cortesías internacionales

El Ministro de Relaciones Xteriores ha recibido expresivos telegramas de Chile, de los señores Augusto Villanueva, presidente del Banco de Calle; Luis Montt, director de la biblioteca nacional; coronel Gormaz, comandante en jefe de la guarnición de Santiago; Salvador Irquierdo, Miguel Cruchaga Tocornal; también de la señora Emilia Herrera de Toro y del señor L. S. Rowe.

De Montevideo el doctor Zeballos ha recibido también telegramas, y de la Colonia, un despacho suscrito por cincuenta firmas de argentinos residentes en esa localidad.

En dicho telegrama le informan así mismo que han constituído una asociación de auxilio y protección titulna denominada "Asociación patriótica argentina".

Confraternidad argentino - paraguaya

Con motivo de nuestro aniversario patrio, el Ministro de Relaciones Exteriores del Paraguay dirigió al jefe de nuestra cancillería, doctor Zeballos, un telegrama en el que hacía presente que el gobierno del Paraguay se asociaba sinceramente á las alegrías del pueblo argentino al celebrar el aniversario de su grito de independencia.

Esta comunicación fué contestada por el doctor Zeballos en los siguientes términos:

Dígnese V. E. agradecer al gobierno paraguayo el fraternal saludo que dirige al pueblo argentino en este día de comunes emociones patrióticas. Hemos podido vencer al Paraguay en tiempos lejanos y en campos de batalla donde el honor cayó por igual á los vencidos y los vencedores; pero un actuales testimonios de confraternidad internacional prueban que el pueblo argentino jamás dejó de amar y de respetar al pueblo paraguayo.

El retiro del ministro de Portugal

Con mejores datos que anteayer podemos insistir en la afirmación que hicimos de que el retiro del ministro de Portugal, señor Ribeiro da Costa, es debido á razones reservadas de su gobierno, que no tienen atingencia con la presentación del príncipe Luis de Braganza.

Podemos también corregir la versión que en el mismo número dimos sobre la forma en que se hizo la presentación. Las dos primeras gestiones para la audiencia del príncipe se hicieron privada y verbalmente ante el Ministro de Relaciones Exteriores, y después de la última quedó convenido el envío de una nota oficial de comunicación al respectivo ministerio.

EL DIA SOCIAL

LA SOCIEDAD Y EL 25 DE MAYO

PRESENCIANDO EL DESFILE

Una tendencia que venía acentuándose desde años anteriores ha quedado definitivamente establecida, incorporando á los muchas reuniones sociales una fiesta más.

Nos referimos á las fiestas que ofrecen á sus respectivas relaciones las familias que tienen sus residencias en la calle Florida, desde donde pueden presenciar el desfile de tropas en la conmemoración del día patrio.

La hermosa mañana presentaba el 25 la calle Florida los balcones ostentaban grupos de concurridas señoras y señoritas, con ellegancia en varias casas.

La señora de Casey, ofreció una reunión seguida de un *five o'clock tea*.

—En casa de la señora María Oliveira César de Chaves se reunieron las familias

María Luisa y Guillermina Chaves, Ana y Celia Chaves Goodland, Aleira y Florencia Quesada, María Luisa y Elisa Lynch, Alejandrina y María Isabel Vayo, Cecilia Nocetti y otras.

—En la del doctor Calixto de la Torre, vimos á las señoras y señoritas:

Clara Díaz de de la Torre, Fernanda Urdapilleta de de la Torre, Julio, Clara y Josefina de la Torre, Mercedes Juárez Cáceres Rosa y Josefina Marcilla, Lola y Rosa Allen de María Ramos Mejía, María Teresa y María Rodríguez, Rosa Flores, Celia Díaz Wareado, Teresa Valdez Urtiaga.

—El señor José Agustín Navarro y señora María Carozzi, congregaron también á un núcleo de amigos de su hija Noemí, entre los que se hallaban las señoras:

Sara Rowland de Lacroze, Gregorina Martínez de Lagos, María Luisa Lacroze de Martínez de Irigoyen, Clara Gabriel de Pastoriza, María Luisa Medero de Bustillo, Virginia Ocampo de Lynch, Carmen Beltrán de Escobedo, Carmen Escobedo de Livingston.

Señoritas Noemí Navarro, Georgelina Casa, Gregorina Lagos, Ana Escobedo, Josefina Bustillo, Celina y Virginia Lynch, María Antonia y Pura Ramos Mejía, Sara Freeman Lola y María Teresa Lacroze, Lola y Luisa Campos Urquiza, Raquel Lagos y otras.

Después del desfile los dueños de casa ofrecieron un té.

—En los balcones del señor Juan Pujol y señora Josefa Vedoya, vimos á las señoras y señoritas

Rosa S. de Coll, de la Peña de Mallarán, d Cárcega, María y Dolores Pujol, Elvira Pujol Vedoya, Juana Dávalos, señoritas de Cárcega, de Torrents, de Vidart, Mercedes y Elena Pearson Lola y María Teresa Sole Urquiza, de Madero, Maubán y otras.

—En los balcones de la residencia del doctor Adolfo E. Dávalos, vimos á las señoras Emilia Agote de Dávalos y á las señoritas Elisa Agote, Elvira Arredondo y María Isabel Sara y Evelina Rawson.

La familia del señor Julio Peña, reunió en los balcones de su hotel á las señoritas:

Magdalena Peña, Josefina Pidondo, Elvira Pidondo, María Elena Pérez, Isabel Bolmo Pidondo, Sofía Susana y Esther Busch María Elena Wagner, Adela Gramajo, Sara y María Navarro Viola, María Elena, María Dolores Duggan, María Larguía, María Elena Quirno, Ana y Magdalena Castro, Susana de Campillo, Inés L. Frers, Clara Bemarch Dolia y María de García Salvo y otras.

—En los balcones de la casa del señor Enrique Busch se hallaban las señoras:

Cattide Blaye de Busch, Cristina Torres d Busch, Mercedes María de Busch, Delia Blaye de Goyeneche, Julia Pagés de Busch, señoritas Delia Busch, Raquel Buergo, Angela, Josefina y Sara Laye y otras.

—En las dos galerías de balcones del Circulo Italiano, se hallaban numerosas familias de colectividad italiana.

Recordamos la presencia de las de:

Molinari, Muller, Prieto, Campusano, Bravo Vázquez Ponce, Vera Castañeda, Rebaglati Gutiérrez Oderá, Tarabini Ottonello, Bruna Ubaldi, Bianchi, López, Reggiante, Bueno Meoghi, Bendazzi, Arenao, Pini, Rossi Vaccari, Rocca, Canale, Avirovic, Quiroga Silva, Arias, Franchi, Marinelli, Lombardi, Calaraville, Orlandi, Brown, Russo, Lira Argüello, Piaggio, Tomaselli Vanelli, Pildes Mezzer, Achiardo, Marel, Bullo, Saltala macchia, Negri, Benvenuto, Barbera, Pesaresano, Gastino, Crocco, Pasin, Durrenel Marpiega, Garbino, Crocco, Saldani, Picozzi, Cerbersoni y muchas otras.

Durante el desfile la concurrencia fué obsequiada con un *lunch*.

Muchas parejas se entretuvieron á las ocho y la animación continuó hasta después de las siete.

—La dirección y administración de nuestro colega *La Razón* congregó también á un selecto grupo de familias, que presenciaron el desfile desde el *hall*.

Después se hizo música y varias aficionadas ejecutaron en el piano y otras lucieron sus dotes vocales.

El administrador de *La Razón*, señor Nicolás Gomes, hizo obsequiar á la concurrencia con un té.

—En los balcones del local que ocupa el Círculo de la Prensa se reunieron muchas familias, invitadas por miembros de la comisión directiva y socios de la institución.

Los invitados fueron obsequiados con un *lunch*.

—En el Centro Naval también se hallaban numerosas familias, que tomaron lugar á los balcones, donde se improvisó una fiesta.

—Ofrecieron, además, reuniones en sus casas las familias de Obejero, Flores, doctor Enrique Seemer, Eduardo Pereda, Manuel Saiz, Juan Cobo, Julio A. Costa y otros.

—En los balcones de LA PRENSA, de la Municipalidad, Banco de la Nación se habían reunido también numerosas familias.

ÓPERA—La función de gala celebrada el 25 en el teatro de la Ópera, tuvo todo el prestigio de los grandes acontecimientos.

La sala resplandecía de luz y se encontraba literalmente ocupada por una concurrencia extraordinaria y distinguida.

Antes de las 9 de la noche, el Presidente de la República ocupaba el palco oficial, acompañado de los ministros Montes de Oca, Lobo, Zeballos, Frers, Retbeder, Pinedo, Tedín y altos jefes del ejército.

Inmediatamente la orquesta dejó escuchar el Himno Nacional.

En uno de los entractos, el Presidente y sus acompañantes y un grupo de familias pasaron al *foyer* del teatro, donde se había colocado una mesa.

El Ministro de Relaciones Exteriores, doctor Zeballos, acompañó al *buffet* á la señora *Lucrecia Basquet Roldán de Figueroa Alcorta*.

En aquel conjunto lleno de esplendor, elegancia y verdadera suntuosidad *toilettes*, á las siguientes señoras:

Mercedes Florentino de Rodríguez, de negro con bordados y completo de encaje y pasamanería negra, adornos de perlas; con el peinado, aderezo de brillantes; Celina Zabaleta de Frías, de gran amazona con adornos dorados, aderezo de perlas, adorno plateado en el peinado; Adela Tornquist de Bosch, de rosa con encaje, aderezo rosa de brillantes; Josefina Guerrero de Mitre, de terciopelo negro con encaje color de heliotropo, aderezo de perlas; Mercedes Pacheco de Quesada, de blanco con adornos de terciopelo violeta, aderezo de perlas; Mercedes Pacheco de Quesada, de blanco con adornos de terciopelo violeta, magníficos adornos en la cabeza y collar de brillantes; Sara del Carril de Sáenz, de amarillo con bordados de cristal, diadema de brillantes, collar de perlas; Cecilia Wilson de Arana, de negro con adornos plateados y mangas blancas, adornos de brillantes en el escote y el peinado; Magdalena Barroso de Beasley, de seda celeste con gasa blanca y terciopelo negro, rosas rojas en el escote, *aigrette* blanco, collar y garantilla de perlas; Josefa Santamarina de Pacheco, de blanco con adornos plateados y mangas de valenciana, collar de perlas, *aigrette* blanco; Estela Chevalier de Acevedo, de encaje blanco con bordados de lentejuela, collar de perlas, *aigrette* blanco; Enriqueta Lastra de del Carril, de blanco con bordados dorados y piedras; Inés Cobo de Anchorena, de seda rosa con bordados, corona de brillantes, collar y garantilla de perlas; Saturnina Olazábal de Ocampo, de seda *liberty* celeste con encajes, adorno celeste en el peinado, collar de perlas; Laura Lezica de Alcobendas, de tul *paillette* negro con mangas blancas, *aigrette de paradis* blanco; María Ester Ledesma de Tedín Uriburu, de gasa heliotropo bordado de plata, mangas de encaje, collar de perlas, *aigrette* colorante; Sofía Torres de Santamarina, de encaje negro con mangas blancas y adornos color coral en la cabeza y el peinado, collar de perlas; Elvira Lagos de Schincter, de blanco en plateado, rosas en la cabeza y el escote.

SARA PRIETO DE ALVARADO—Como estaba desgraciadamente previsto, ha dejado de existir anteanoche la señora Sara Prieto de Alvarado, cuya muerte será profundamente lamentada por cuantos cultivaron su trato y su amistad.

La señora de Alvarado desaparece muy joven, en esa hora de la vida en que todo sonríe y llena de halagos el alma.

Por su carácter, la extinta supo conquistar el verdadero afecto entre sus muchas vinculaciones que le reconocieron la bondad de sentimientos unida á la fortividad de su espíritu.

Dolorosamente aniquilada por una cruel enfermedad de angustiosas alternativas, la señora de Alvarado ha muerto, causando á su familia otro rudo golpe, cuando aun está palpitante el recuerdo del fallecimiento de su hermano, señor Rafael Prieto, ocurrido el 15 del actual.

Después de una misa de cuerpo presente, que se oficiará en la iglesia del Pilar, hoy serán inhumados los restos de la señora de Alvarado, en el cementerio de la Recoleta.

COMIDA DIPLOMÁTICA—En honor del decano del cuerpo diplomático, internuncio apostólico monseñor Aquiles Locatelli, el ministro de Alemania, señor Julio von Waldthausen y señora Ellinor von Waldthausen, ofrecían esta noche una comida á un grupo de sus relaciones diplomáticas.

A esta comida han sido invitados el Ministro de Relaciones Exteriores, doctor Zeballos, y varios diplomáticos.

DIPLOMÁTICAS—En el vapor "P. de Strüsenzi" llegó el 25, de Europa, el nuevo encargado de negocios de España, vizconde de la Fuente de Doña María.

Se encuentra restablecido el ministro de Cuba, señor Manuel Márquez Sterling.

RECEPCIONES DIPLOMÁTICAS—El viernes 31 quedarán inauguradas las recepciones diplomáticas que ofrecerán en su residencia el Ministro de Relaciones Exteriores, doctor Estanislao S. Zeballos y señora María Josefa Costa Anzuibel.

Ese día, de 4.30 á 7 de la tarde, se dará el té que hemos anunciado, y al cual asistirán los miembros del cuerpo diplomático con sus respectivas señoras.

Han sido invitados también los ministros nacionales y sus esposas.

En adelante las recepciones se verificarán los días lunes.

CONCIERTO — Festejando el XLVIII aniversario de la fundación de la escuela superior núm. 3, la Asociación Ex Alumnos de Catedral al Norte, ha organizado para esta noche una velada literariomusical, que se efectuará en el Prince Georg's Hall, á las 8.15.

Se ha preparado un interesante programa.

ALMUERZO DIPLOMÁTICO—El Ministro de Relaciones Exteriores, doctor Estanislao S. Zeballos y señora María Josefa Costa Anzuibel, obsequiaron ayer con un almuerzo de despedida al ex encargado de negocios de España, señor Alejandro Padilla, quien abandona su puesto en este país, para ir á desempeñar igual cargo en Tánger.

Fueron comensales, además de los dueños de casa y del obsequiado, las siguientes personas:

Señora Carolina Zeballos de Shakery, señorita María Zeballos y Luis Shakery Zeballos, encargado de negocios de España, vizconde de la Fuente de Doña María; cónsul general de España, señor Calatayud; director de *El Diario Español*, Justo López de Gomara; presidente de la Unión Ibera, doctor F. Cossio; presidente de la Asociación Patriótica Española, Rafael Aranda; presidente de la Sociedad de Beneficencia Española, Manuel Maudalena; presidente del Club Español, doctor José Solar; Pedro Rivera vicealmirante Rafael Blanco, internuncio apostólico monseñor Aquiles Locatelli; Estanislao María Zeballos, Manuel Durán.

La sobremesa se prolongó un buen rato, en medio de la mayor sociabilidad y animación.

El doctor Zeballos pronunció un afectuoso brindis de despedida, que fué contestado por el señor Padilla.

COLISEO—Tanto la noche del sábado como la de ayer, el Coliseo Argentino ha tenido dos brillantes funciones.

La espaciosa sala ofrecía un hermoso golpe de vista, totalmente llena, viéndose la presencia de muchas familias conocidas.

En la función de anoche, ocupaba el palco oficial el Presidente de la República, acompañando de los ministros Montes de Oca, Frers, Tedín y Retbeder y algunos militares de alta graduación.

Recordamos haber visto representadas á las familias de:

Calvo, Torres Vela, Castro Videla, Beccar Varela, Lezica, Goycolea, Robertson Aguirre del Campo, Casás, Gonzales Casás, Posse, Castex, Gonzáles, Gallegos, Gonzáles Bonorino, Segura, Bollini, Martínez de Hoz, La Serna y muchas otras.

EN EL CLUB ORIENTAL—Anoche se realizó una fiesta en los salones del Club Oriental, con motivo de la recepción ofrecida por esa asociación á los delegados del Centro Guerreros del Paraguay, coronelles orientales Cándido Robledo y José Luis Gómez.

La concurrencia fué obsequiada con una copa de champaña.

El doctor Golfarini pronunció un afectuoso brindis, que fué contestado por el coronel Gómez, con frases elogiosas para nuestro ejército y sociedad.

ENLACES—Esta noche, á las 9, se realizará la ceremonia nupcial de la señorita Elvira Pradère, con el señor Mariano de Escurra.

El acto dará lugar á una hermosa reunión social y tendrá lugar en el templo de San Ignacio.

—Se realizará esta noche, á las 9, en el templo de San Nicolás, el enlace de la señorita María Eugenia de Souza Martínez, con el señor Francisco B. Recondo.

Serán padrinos, la señora María Eugenia Delfino de Souza Martínez y el señor Francisco Recondo.

Los testigos del matrimonio civil, que tendrá lugar en casa del señor Antonio M. Delfino, serán los señores Pedro y Emilio Recondo, Antonio M. Delfino y Leopoldo R. de Souza Martínez.

DEMOSTRACIONES—El miércoles tendrá lugar en la rotisserie Sportman la comida con que un grupo de amigos despide de la vida de soltero al señor Mariano J. Zamboni.

—En el café de París tendrá lugar esta noche la comida con que los amigos del doctor Darel, celebran su regreso de Europa.

—En la rotisserie Sportman será servida esta noche la comida en obsequio del presbítero Andrés Pont y Lladrá, con motivo de su partida para Europa.

DE LA PLATA—Digna de la fecha que se conmemoraba, resultó la función de gala realizada en la noche del 25 en el teatro Argentino de esta ciudad.

La sala del elegante coliseo presentaba un hermoso aspecto, en ella se encontraba representado cuanto de significativo tiene la sociedad platense.

—Hoy se ausenta á la capital federal la señorita Tula Leonardi.

—En los primeros días del mes de Junio próximo contraerá enlace en esta capital la señorita Carmen Martín, con el señor Luis Linotti.

Esta boda dará lugar á una hermosa reunión social, dadas las extensas vinculaciones con que cuentan los novios, tanto en esta como en la metrópoli.

DE SANTA FÉ—*Por telégrafo*—Mañana se efectuará un funeral en memoria de la señorita Adelina Comas.

CAMBIOS DE GUARNICIÓN—*Llegadas* — De Chivilcoy, el señor Mariano Día.

Salidas—Para su estancia en el Paraná, el teniente general Racedo.

ENFERMOS — Se halla enferma la señora Felicitana Domínguez de Posse.

—En el mismo estado, el señor Agustín Molina.

—Hijo enfermo y en estado revista cuidado, el local doctor Pedro C. Reyna.

—*Mejor* la señora Ramona Día de Barra.

NECROLOGÍA—Ha fallecido la señora Tomasa F. de Yáñez, dama empadronada en varias familias de nuestra sociedad.

—Ha fallecido en Madrid el señor José María Jardín, caballero español, que dedicó la mayor parte de su vida al trabajo mancomunando vapores de la carrera á Europa. Luego se dedicó al comercio y estableció una casa en esta ciudad.

El señor Jardón muere á la edad de 66 años.

NOTICIAS DE POLICÍA

GRAN INCENDIO

EN LA TIENDA "A LA CIUDAD DE MEXICO"

UNA MANZANA EN PELIGRO

CASAS PERJUDICADAS

INTERVENCIÓN DE LA POLICIA

ALGUNOS REPORTAJES

$ 1.200.000 PESOS DE PÉRDIDAS

LOS SEGUROS

Pocas veces se ha producido en esta capital un incendio de mayores proporciones que el que da cuenta la siguiente crónica:

En la noche del 25, cuando el auxiliar de servicio en la calle Florida de Mitre á Cuyo señor Agustinelli, acababa de suspender el tráfico de vehículos por la enorme afluencia de viandantes á nuestra primer calle, un inesperado incendio producido en la tienda A la Ciudad de México, situada en las calles Florida y Cuyo, produjo inusitada alarma, especialmente entre los peatones que de todas partes afluían á la aristocrática arteria.

En un momento se reunieron millares de espectadores, entre los cuales se perdían los agentes de policía y los soldados del cuerpo de cadetes, que á las órdenes del subcomisario señor Rivas, concurrieron desde el primer momento.

Debido á la enorme confusión que se produjo, ni el destacamento de bomberos al servicio de la sección 1a. que fué el primero en concurrir, ni el cuerpo que de la casa central que también asistió, mermado, esto por el hecho de haber montado la guardia de la

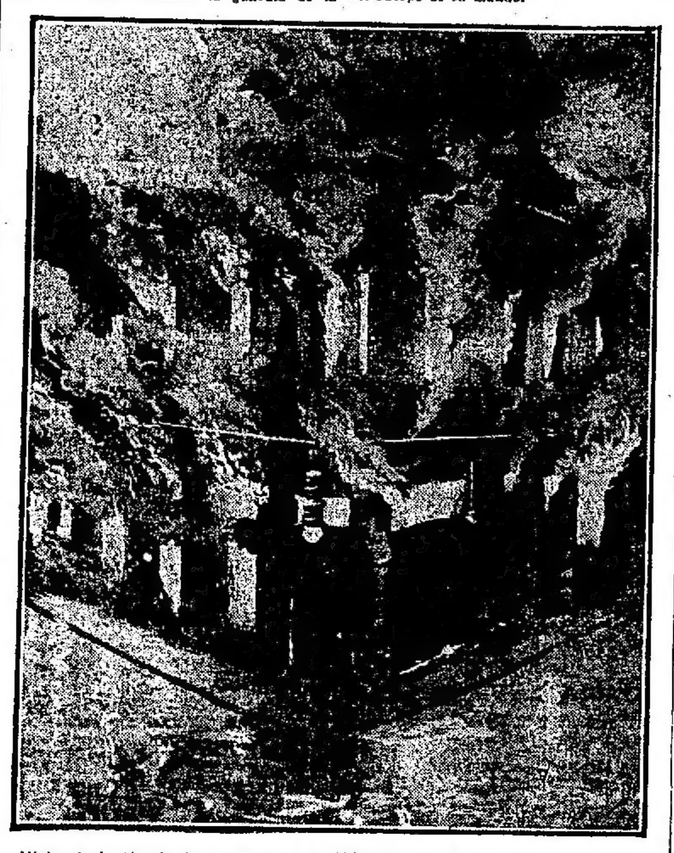

Vista de la tienda "A la Ciudad de México" en el momento más álgido del incendio

central de policía desde el día anterior, lo que disminuyera el efectivo, no tuvieron oportunidad de demostrar la policía que tantas veces ya hemos reconocido.

EL FOCO INICIAL

El fuego, iniciado en la tercer vidriera de la tienda A la Ciudad de México, con frente á la calle Florida, donde se exhibían diversas figuras alegóricas á la fiesta que se conmemoraba, á causa según se dice, de haber hecho estallido una bombita de luz eléctrica, tomó en el acto gran incremento y no hubo forma de sofocarlo é impedir que se desarrollara en todo el establecimiento.

Lanzadas las llamas hacia el interior del importante comercio, alentadas por el viento, prontamente comunicaron su poder á todas las instalaciones, recubiertas de mercaderías muy diversas y de fácil combustión.

Cuando el cuerpo de bomberos concurrió al mando de sus jefes, la gran tienda era una sola hoguera.

Las llamas se elevaban por sobre el edificio que es de dos cuerpos, lo que daba á la catástrofe un imponente aspecto.

Visto de la distancia, el incendio, que destruía una de nuestras primeras tiendas con un capital de un millón de pesos, parecía un castillo de fuegos de artificio.

EL ATAQUE

Bien pronto se vió que el cuerpo de bomberos iba á ser impotente para dominar la hoguera y el jefe coronel Caluza lo debió creer así, pues desde el primer momento su acción se redujo á aislar el establecimiento, evitando que el fuego se propagara á la casa de comercio del señor Abelino Cabezas, situada en la calle Cuyo entre Florida y San Martín, que linda con la "Ciudad de México", por la calle Cuyo.

No obstante la tarea del jefe de bomberos, quien personalmente dirigía el ataque, el fuego tomó en un momento dado rumbo hacia el Norte y parte de la casa Cabezas; los altos, rumbo Oeste, donde estaban los talleres y la sección contabilidad, fueron invadidas por el fuego. Este elemento sólo destruyó el salpón de los altos, pues la planta baja, por sus muros de mampostería, no sufrió en lo más mínimo.

No ocurrió lo mismo con lo que se refiere al daño que causó el agua. Las que filtraban de los pisos de la planta alta buscando salida, cayeron á la parte inferior, causando perjuicios como era natural.

EL INCENDIO CIRCUNSCRITO

Inútiles fueron los esfuerzos del cuerpo de bomberos por dominar el fuego, su acción se limitó como hemos dicho á circunscribirlo: tarea bien difícil, por cierto, cuando se trata de focos tan colosales como el de la tienda A la Ciudad de México.

Por el rumbo Sur, el edificio que ocupa el establecimiento aludido, linda con la casa de remates de los señores Bullrich y Cía., en cuyo interior había animales de estima y mercaderías de valor.

Advertido el coronel Caluza, su esfuerzo decisivo se redujo á aislar el fuego por este otro costado, y al efecto destacó un número importante de bomberos.

Esta acción fué conjunta con la de la policía seccional y entre ambas se lograron salvar las mercaderías en peligro, de tal modo, que el perjuicio material sufrido por los señores Bullrich es de escasa importancia.

Limitado el fuego á su foco inicial y á lo que ya llevaba perdido la casa Cabezas, la acción del jefe de bomberos, se redujo á la extinción total de la hoguera, en lo que demoró varias horas.

Sin perjuicio de esta acción, que desde luego es muy interesante, el cuerpo socorrió, puede decirse así, á la Rotisserie Charpentier, situada frente al incendio, como también la farmacia Neyer, que está instalada en la calle Cuyo y á la Maison Carrau, situada asimismo en las calles Cuyo y Florida.

Gracias á este decidido esfuerzo, la farmacia sufrió pequeños perjuicios materiales, si se compara con los que hubiera podido sufrir, si las llamas no atenuadas por la acción de los bomberos, hubieran llegado libremente á aquel verdadero depósito de drogas é inflamables.

Igual puede decirse que ocurrió en la maison Carrau y en la Rotisserie Champentier, cuyos muros exteriores están lamidos por las destructoras llamas.

En la parte alta de las casas que ocupan la farmacia Neyer y la maison Carrau hay varias piezas ocupadas por familias.

Varias de éstas, entre las cuales se cuenta una parturienta, fueron socorridas y trasladadas á la casa calle Florida número 319, cuyas moradoras las señoritas Días les dieron hospitalidad cariñosa.

OTRAS SALVADAS

Desde el primer momento de tener noticia del siniestro, la señora madre del Ministro del Interior que está domiciliada en una casa de la calle Florida, próximo á la que fué la tienda A la Ciudad de México, enfermó en cama, fué trasladada á casa de la familia de los señores de Castex, en la misma calle por varias personas de su familia, y en previsión de que el fuego avanzara.

Felizmente, y como queda ya consignado, el fuego no avanzó hasta el rumbo Sur.

El agente Juan Romero, del escuadrón de seguridad, que estaba destacado á algunas cuadras del lugar del incendio, al notar éste picó espuelas á su caballo con objeto de concurrir rápidamente. Romero tuvo la poca suerte de que rodara el animal que montaba y cayó. El golpe le produjo varias heridas y la fractura de una pierna.

También Juan Lavié, agente de la provincia de Buenos Aires, resultó con ligeras quemaduras.

UN JUSTO ELOGIO

No se puede dejar de consignar en esta crónica un merecido elogio á que se han hecho acreedores el subcomisario señor Avalos, ayudante señor Agustinelli y varios cadetes de policía, cuyos nombres no se conservan en el parte preventivo de la comisaría seccional.

QUEJA DE UNOS CONSCRIPTOS

Una buena cantidad de jóvenes conscriptos de las diferentes armas, vinieron ayer á nuestras oficinas de redacción, á exponer una queja en contra de la policía, por la actitud asumida por un empleado que, vestido de uniforme, con el modo más brusco, los hizo retirar del incendio, declarando que no se tenían necesidad de sus servicios, todo esto dicho en forma violenta.

Como un detalle sugestivo, podemos afirmar que los jóvenes conscriptos á quien les dió tal orden el empleado de policía, hacía cuatro horas que estaban prestando con toda buena voluntad y arrojo importantes servicios en el salvamento, con el aplauso del numeroso público que había acudido á presenciar el siniestro.

La mayor parte de los conscriptos resultaron con sus ropas destrozadas y también el calzado y algunos de ellos hasta con contusiones. Sería de desear que el coronel Falcón investigara quién es el oficial que adoptó esa indisculpable actitud con esos jóvenes abnegados.

PÚBLICO CURIOSO

La circunstancia de ser ayer día feriado, llevó al sitio de la catástrofe á una considerable cantidad de público.

La policía, que estaba representada por varios agentes del escuadrón de seguridad, no dió pruebas de cultura.

Los agentes echaban los caballos sobre los curiosos, y si no hubo más de un incidente, no fué porque no faltara razón para ello, sino porque los atacados demostraron un buen tino superior al de los guardianes del orden público.

TRÁFICO INTERRUMPIDO

A causa del incendio, hasta después de las cuatro de la tarde la policía impidió la circulación de tranvías por la calle Cuyo, lo cual dió motivo á que se modificara el recorrido de las líneas del Anglo Argentino que marchaban al Este por la calle expresada.

VARIOS DETALLES

En la farmacia de Neyer, en la calle Cuyo, conversamos con el encargado del establecimiento, un joven español, que presenció el incendio desde el principio. El fuego según este espectador, se produjo con una rapidez superior á todo cálculo, comunicándose de vidriera á vidriera á medida que saltaban los cristales. A la media hora de producirse el incendio, ó sea á las 10h30 de la noche "Ciudad de México" ardía por todos lados, y aquella colosal hoguera amenazaba extenderse y devorarse la manzana íntegra y atravesar también, para hacer lo mismo, con las manzanas de los frentes.

Aquí, nos dijo ese mismo señor, hemos sostenido una lucha no interrumpida en contra del fuego, que calentaba las paredes y las hacía humear. Los postigos de las puertas y de las vidrieras, aparecen todos ennegrecidos y requemados por todas partes en aquel sitio; los cristales han saltado sin excepción y las cosas que se hallaban en la vidriera se han destruído completamente.

Menos ha sufrido la casa de Mme. Carrau, en la esquina de Cuyo y Florida. Sin embargo el frente aparece igualmente requemado y han saltado algunos vidrios en la tienda y en los talleres. El mayor perjuicio que hemos sufrido, nos dijo la señora, es el susto. No hemos pegado los ojos en toda la noche, y no ha debido ser para menos, seguramente.

DUELO ENTRE CAPITANES DEL EJÉRCITO

EL ASUNTO DE LA ESCUELA SUPERIOR DE GUERRA

LOS ADVERSARIOS HERIDOS

Hace apenas tres días, anticipamos la noticia de que entre unos oficiales del ejército se tramitaba un duelo, suceso que era el tema obligado entre la familia militar, que seguía con verdadero interés el desarrollo y consecuencias.

El público no puede haber olvidado que en la Escuela Superior de Guerra varios alumnos, capitanes todos del ejército, formaron un tribunal de honor para desaforar á uno de aquellos, el capitán Manuel López, haciéndole imputaciones que después resultaron falsas y que dieron mérito para la instrucción de un sumario, el cual fué resuelto favorablemente para el mencionado oficial, pues después de la correspondiente tramitación del proceso, se dictó un auto por el cual se sobreseyó definitivamente al capitán López.

Antes de las veinticuatro horas de producido el fallo de referencia, el capitán López envió sus padrinos á uno de los que formaron dicho tribunal de honor, el capitán Coll, retándolo á duelo, al mismo tiempo hacía lo mismo con el capitán Mariano Araoz La Madrid, á quien emplazaba, una vez quedará dilucidado el anterior desafío.

El primer duelo no llegó á efectuarse, pues el desafiado declaró que reconocía al capitán López como un pundonoroso militar y un cumplido caballero, quedando de este modo terminada la primera parte de este asunto.

Los padrinos del capitán López, que lo fueron el capitán Loza y teniente Valiota, se apersonaron entonces al capitán Araoz Lamadrid, el que á su vez designó á los mayores Arenales Uriburu y Justo, y después de designarse árbitros, etc., quedó concertado el duelo, el cual tendría lugar el día 25, en un pueblo cercano de la provincia de Buenos Aires, eligiéndose la espada de combate, con punta, filo y contrafilo.

Momentos antes de la hora señalada, que fué las dos de la tarde, se encontraron en el terreno elegido los duelistas, acompañados de sus respectivos padrinos, y además, los doctores Golfarini y Oliverio, y como director del duelo el profesor caballero De Marinis.

Después de los preparativos de rúbrica en estos casos, la suerte designó que se debían utilizar las espadas llevadas por los padrinos del capitán Araoz Lamadrid.

A las dos y cuarenta y cinco minutos, llenadas todas las formalidades, bajo la dirección del profesor De Marinis, se dió comienzo al duelo, atacándose los adversarios con mucha bravura y serenidad. Un minuto después, el director del combate dió el alto. En el primer asalto los adversarios se habían herido mutuamente. La escena fué realmente sublime.

El capitán López resultó herido de un corte en la cabeza y una ligera rozadura en la barba, y el capitán Lamadrid con un corte también en la cabeza y otra herida de cierta importancia, que le había dividido el labio inferior.

Reunidos los facultativos nombrados, opinaron que los adversarios no podían continuar batiéndose, dado la fuerte hemorragia que las heridas les producían, decisión que fué acatada por los padrinos, suspendiéndose el duelo por esta causa.

En el mismo terreno donde se efectuó el duelo, el doctor Golfarini le hizo al capitán López la cura de primera intención, y al doctor Oliverio al capitán Araoz Lamadrid, entendiéndole á este último las heridas sufridas.

Momentos después, los duelistas, que no se reconciliaron, acompañados de sus respectivos padrinos, de los médicos y el profesor De Marinis, abandonaron, en automóviles, el sitio elegido para el duelo adoptando las mismas precauciones que al principio, para no ser molestados por la policía, llegando á sus domicilios sin tropiezo alguno.

La noticia cundió rápidamente entre la familia militar y nosotros, como de costumbre, cada vez que se trata de un hecho de interés, la insertamos en el *hall* de LA PRENSA.

Hallazgo de un herido

Uno de los vigilantes de la comisaría 20, encontró anoche á última hora, en las calles Constitución y Alberti, tirado en tierra herido de una cuchillada en la columna vertebral, á un sujeto que conducido á la comisaría declaró llamarse Domingo Pipe.

El herido suministró algunos pormenores respecto de su heridor, los que la policía seccional utiliza para conseguir su arresto.

Riña

En una vivienda del conventillo calle Moreno 2035, fué herido anoche, en el cuello de una cuchillada, el inquilino César Deiez por Bruno Dacoso, su convecino, después de un violento altercado que sostuvieron.

Avisada de lo ocurrido la policía de la sección 6a., uno de sus representantes intervino, pero ya el autor del hecho se había dado á la fuga.

Salteador arrestado

El subcomisario de la sección 6a., señor Fuentes, dió aviso anoche al jefe de policía que sus subordinados habían preso en la Avenida de Mayo y la calle San José, después de una persecución tenaz, al sujeto Santiago Rías. El nombrado huía por que un momento antes en la puerta de la posada calle Victoria 1460, le había arrebatado violentamente á su propietario Santiago Risoli un reloj y cadena que llevaba pendiente del chaleco, alhajas que le fueron secuestradas.

Robos

En las oficinas de la comisaría 6a., denunció anoche don José Canton, que está domiciliado en la calle Venezuela 1484, que de su domicilio le habían robado autores desconocidos, diversas alhajas y varios objetos cuyo valor hizo ascender á la suma de 2.400 pesos.

Menor de mal genio

Mientras por la Avenida de Mayo y la calle Bolívar, desfilaba anteayer el batallón que forman los alumnos del colegio Zapiola, un oficial del expresado cuerpo, el menor Antonio Alfano, dió un golpe con la espada á otro menor de nombre Antonio Lotito, que interrumpía el tránsito, ocasionándole una herida de importancia en el hombro izquierdo.

La víctima fué recogida por la Asistencia Pública y trasportada al consultorio central, y la policía seccional constituyó en arresto al *oficial*, para someterlo á disposición del juez competente.

Pisado por un caballo

El agente de policía Ruperto Larrosa, que prestaba servicio anteanoche frente á la plaza Irlarte, donde se quemaban unos fuegos artificiales, atropelló con el caballo que montaba, el que se asustó de la aglomeración de público, al menor Nicolás Decloud, que formaba parte de los espectadores.

El ser pisado por el animal, el menor resultó con diversas lesiones en el cuerpo. El mismo agente lo condujo hasta el hospital vecinal y el herido recibió los auxilios del caso.

Denuncia de un asalto

El señor Carmelo Arenza se presentó anteayer en la comisaría 2a. á dar cuenta de que hallándose parado en la esquina de la calle Rivadavia y Perú, presenciando el desfile de un batallón de línea, al pasar un grupo de desconocidos, le desapareció del reloj de oro que llevaba, que estima en la suma de 600 pesos.

Carrero herido

En la calle Bella Vista, jurisdicción de la sección 33 de policía, fué desarzonado del pescante del carro que conducía, Félix Lorenzo, quien, al caer, se produjo algunas lesiones y la fractura de la pierna derecha, por haberle pasado por encima de ella una de las ruedas del vehículo.

En grave estado, el carrero herido pasó al hospital Piñeyrúa.

Detención y secuestro

Un agente de la sección 22 arrestó ayer á Eduardo Ricci, de poder de quien secuestró una cantidad de cañas de plomo, que se supone haya sido sustraído de las obras que se construyen en el puerto.

Entre convecinos

Por causas sin importancia, en la casa calle Rivadavia número 2141, las convecinas Teresa J. de González y Josefa G. de Mattos, riñeron, y la última, provista de un cuero, agredió á su rival, asestándole un golpe en la frente é hiriéndola.

Momentos después, la policía arrestó á la autora del hecho.

Mozo violento

Después de un cambio de palabras, tenido entre Manuel Andreu, mozo del café situado en la calle Callao número 248, y Domingo Alonso, el primero tomó de encima de una mesa un plato y se lo arrojó á su contrincante, lesionándole en la cabeza.

Avisada la policía, el agresor fué aprehendido.

Choque entre tranvías

Un tranvía eléctrico de la empresa del Anglo Argentino, guiado por Rafael Tiscone, en la esquina de las calles Moreno y Saavedra, chocó con otro, también eléctrico, de la empresa Gran Nacional, dirigido por Manuel Cortese, con tal violencia, que el cuarzo del primer coche, Bautista Yánez, resultó herido, lo mismo que un pasajero cuyo nombre no pudo averiguar la policía, aunque se sabe que sufrió lesiones en el cuerpo.

Producido el suceso, la policía arrestó á los motormen de ambos coches, hasta la completa indagación de lo ocurrido.

Menor delincuente

A pedido del señor Arturo Seaffield, la policía arrestó al menor Camilo Demarini, acusado de haberle sustraído la cadena del reloj mientras dicha persona presenciaba el desfile de las tropas en la avenida Sarmiento.

Conducido el menor á las oficinas de la comisaría 19, se halló en su poder la cadena robada.

Herido por accidente

En circunstancias que en el interior de la plaza Gílemes se quemaban anteanoche unos fuegos artificiales, un fragmento de una de las bombas disparadas fué á herir á Juan Rebaglíati, que en unión de otros amigos presenciaba los fuegos.

La policía hizo atender á la víctima en una farmacia de las inmediaciones, comprobándose que había sufrido una herida en la mano derecha.

Alhajas robadas

Del domicilio de la señora Marcela M. de Serrachom, calle Saavedra número 728, autores desconocidos robaron una cantidad de alhajas que la damnificada justiprecia en la suma de 800 pesos.

La policía, que tuvo denuncia del robo, inició las diligencias del caso para descubrir al autor ó autores del hecho.

En un tranvía

Viajando ayer don Manuel Vigo en un tranvía eléctrico de la empresa del Anglo Argentino, por las calles Corrientes y 25 de Mayo, notó que le habían hurtado la suma de 347 pesos.

"Malevos" detenidos

Un grup

Los restos del asilado fueron colocados en una silla para trasladarlos hasta el edificio de la estación.

OBSERVACIONES METEOROLÓGICAS

MUCHO FRIO

En grados

INSTALACIÓN ESPECIAL DE "LA PRENSA"

TERMOMETRICO			ESTADO DEL TIEMPO	BAROMETRICO	
A las 2.30 anoche hoy 30 cent.				9.30 a. m. de hoy 723 mm.	
Hora	Estado	Ayer		Estado	Ayer
9 A.M.	13.0	0.00	VIENTO á las 9.30 a. m. del hoy S. O.	719	64.0
12 M.	18.0	13.4	CIELO Claro	767	66.0
6 P.M.	14.4	3.03	SOL Sale 6.57 a. m. Sale 6.42 p. m.	769	68.0
12 P.M.	9.6	5.5	LUNA No pasa 7.30 a. m. Cuarto llena	769	1.0

Aunque falta casi un mes para que empiece el invierno, puede decirse que el día de ayer ha sido el primer día frío del año. Al grado descenso del termómetro, cinco grados á la madrugada, se agregó un viento fuerte del SO. que penetraba hasta los huesos. Felizmente, por la tarde se despejó el cielo, que estuvo nublado el día anterior, y pudimos recibir los rayos solares durante algunas horas, aunque el calor de ellos era poco sensible.

El mismo día, el año próximo pasado, fué también el más frío del mes de Mayo. El termómetro bajó entonces á los 7.8 grados y marcó una máxima de 16.0. La máxima de ayer fué de 14.0 grados.

Anoche el viento había disminuído de velocidad, pero el frío era intenso, lo que hacía suponer que en los pueblos del Sur han de haber caído grandes nevadas.

A las 12 de la noche el termómetro señalaba poco más de cinco grados al aire libre; así es que la madrugada de hoy va á resultar más fría que la de ayer.

A las 7 y 30 de la mañana la columna mercurial había bajado á cual 3 grados, altura que solamente se ha observado en pleno invierno.

Dirección y velocidad del viento: 80. y 680. con una velocidad media de 20 kilómetros por hora. A las 12 de la noche sopiaba viento SSO

Psicrómetro: Seco, 8. 8 1/2; húmedo, 1/ 0.

Humedad del aire: Máxima, 87.

Observatorio Astronómico Nacional de La Plata—Datos meteorológicos de las 7 a. m.: Barómetro á 0° y al nivel del mar, 762.85; termómetro centígrado, 2.8; grado de humedad del aire, 75 o[o]; tensión del vapor de agua, 4.27 mm.; estado del cielo, completamente claro; temperatura mínima, 1.4; id máxima del día, 21. 16.

Informes de la Oficina Meteorológica Argentina—Ha llovido en: Dolores 2 mm., Mercedes 2. Madryn 3, 16 de Octubre 4, Alta Gracia 2. Dique San Roque 2, Concepción 1. Santiago 1. La Cocha 1, Posadas 5, Zavalla 24, Villa Constitución 5, San Blas 20, San Nicolás 1. Mar del Plata 2, Junín 2.

Temperatura máxima: 30 grados en Salta y Rosario de la Frontera. Id mínima: 8 bajo cero en Las Lajas.

Predicciones del tiempo—Hasta las 8 p. m. de hoy:

Provincia de Buenos Aires—Bueno; seguirán vientos fuertes del Suroeste en la costa, con temperaturas más bajas; ascenso de temperatura por la tarde.

Santa Fe, Entre Ríos y Corrientes—Seminublado, con lluvias escasas y aisladas en Corrientes y Misiones; vientos fuertes del Sur, con descenso de temperatura.

Región Mediterránea—Bueno en la sección Sur; seminublado en la sección Norte, con ligeras lluvias en Santiago; descenso de temperatura en la sección Norte; ascenso de temperatura en la sección Sur.

Región Andina (Mendoza y las provincias al Norte)—Seminublado, con lluvias parciales en la zona Norte; ascenso de temperatura en la parte Sur.

Neuquen y Río Negro—Bueno; ascenso de temperatura.

Debido á la falta de informes no pueden hacerse las predicciones para la región Austral.

—De La Plata nos ha comunicado don Isidoro Campos, que del 28 al 31 del corriente caerán lluvias parciales, de sentido frío y nevará.

PROVINCIA DE BUENOS AIRES

DE LA PLATA

Senado Provincial

Si logra formarse *quorum*, se reunirá esta tarde el senado provincial para proceder al sorteo del jurí de enjuiciamiento de magistrados y tomar en cuenta distintos proyectos, entre los que se halla el prohibitivo de la matanza de vacas de vientre, del que ya hemos dado cuenta.

Además, es probable que la Comisión de Obras Públicas se expida sobre los proyectos de electrización de los tranvías de La Plata, sosteniendo las ventajas de uno de ellos sobre los otros dos.

Como se sabe, dichos proyectos son: el de contrato entre el P. E. y la empresa que representa el señor Chevalier Burell, el del ingeniero Miron Mittelman y del senador Quesada, autorizando al P. E. á expropiar las líneas de tranvías existentes y proceder á su electrización por cuenta del erario público.

Patentes proporcionales

En la presente semana la Dirección General de Rentas terminará los trabajos previos al establecimiento del padrón definitivo de los capitales en giro, que servirá para establecer la cuota impositiva de las patentes proporcionales y hacer efectivo su cobro.

Según los informes que hemos podido obtener, aunque no en fuentes oficiales, el gravamen será aproximadamente de pesos 3.50 por cada mil pesos inscriptos en el padrón, como patente ordinaria, que sólo es susceptible de rebaja, según la ley, para establecimientos y comercios especiales.

Es probable que el 1o. de Julio se expida el decreto fijando el tanto por ciento del impuesto y se inicie su percepción.

La situación de Pergamino

En los primeros días de esta semana el P. E. tomará las medidas necesarias para normalizar el funcionamiento de las autoridades municipales de Pergamino.

Como se sabe, con comuna en estado interventa indebidamente, en virtud de un decreto del gobernador Ugarte, que ha sido declarado nulo é inconstitucional por la Suprema Corte de la provincia.

El Ministro de Gobierno se halla recogiendo todos los elementos necesarios para expedir el decreto correspondiente.

Universitarias

CENTRO ESTUDIANTES DE CIENCIAS JURÍDICAS Y SOCIALES

Esta tarde, á las 3 p. m., se presentará al presidente de la Universidad Nacional de La Plata, la comisión directiva del Centro Estudiantes de Ciencias Jurídicas y Sociales, para hacerle conocer las resoluciones adoptadas en la última asamblea.

EXTENSIÓN UNIVERSITARIA

La conferencia sobre el planeta Marte y su próxima oposición mútua, por el doctor Francisco Porro d. Somenzi, director del observatorio astronómico de La Plata en los salones de la Biblioteca Pública atrajo ayer, una nutrida concurrencia.

El doctor Porro, á título extensivo, consideró los descubrimientos europeos y americanos respecto del planeta Marte y su próxima oposición, fenómeno que nos será visible en 1909 y constituirá una fuente de observaciones útiles para la resolución de algunos problemas sobre ese planeta que se han planteado.

El doctor Porro, á título extensivo, consideró la posibilidad de la vida en Marte, recordando á los oyentes los trabajos romancescos de Cyrano de Bergerac, Fontenelle, Veltaire y Wells, como también los estudios serenos de Schiaparelli.

Terminó invocando al amor, como generador de las humanidades futuras, como fundamento de una vida que bien puede ser universal.

La exhibición de varios mapas y grabados sirvió, ó poderosamente al maestro, que los manejó al finalizar la lectura de su trabajo.

Centros sociales

NEGROS CONGOS

Con el mejor éxito se realizó el 24 del corriente, en los salones de la Unione Operai, el gran concierto y baile que, conmemorando el aniversario patrio, organizara este antiguo centro recreativo.

Las zarzuelas "Chateaux Margaux", "Los Saboteros" y "La Pancha", convenientemente interpretadas, resultaron aceptables á la concurrencia, que aplaudió á sus intérpretes, la primera tiple señora Pelido, el tenor Zarates y señores Ramírez, López y otros.

Finalizó la fiesta con un baile social.

PLUS ULTRA

También tuvo lugar el sábado 25, en los salones de la Unione Operai, la fiesta organizada por este centro.

Alcanzó el éxito que se esperaba. El modesto dramático Calderón de la Barca puso en escena varias obras que fueron aplaudidas.

Numerosos interesantes del concierto fueron los diálogos, discretamente interpretados por el señor José Freire y otros aficionados, y varias bellas canciones y escogidas melodías cantadas por el tenor Eliodio Paredes y la tiple señorita Peiro.

LA UNIONE

Con este nombre se funda en Buenos Ayres una sociedad de extensión artística, que tendrá su asiento entre los italianos residentes en La Plata.

La reunión se celebrará en el domicilio del señor Mario Marelli, presidente de la comisión provisoria.

Se ofrecerán una serie de conciertos, en los cuales tomarán parte los aficionados de la sociedad y algunos artistas de fuera.

Los fondos que se recauden serán destinados á la fundación de una escuela nocturna para obreros italianos.

Tribunales

JURADO DE CRIMEN

Hoy expedirá su veredicto el jurado del crimen doctor Goñi en el juicio seguido contra el vecino de Tapalqué, señor Alejandro Giardi, que se vió obligado á dar muerte al comisario señor Severo Orellano, para salvar su vida, hace precisamente tres meses.

A pesar de la extensión de la prueba producida, de la amplitud del sumario de la acusación y de la defensa, el jurado ha marchado con una rapidez que honra á la justicia del crimen.

FERROCARRILES

Ferrocarril Buenos Aires y Rosario

El 18 de Abril próximo pasado se reunieron en Londres los accionistas del ferrocarril Buenos Aires y Rosario, para tomar en consideración el balance de la compañía correspondiente al año 1906, cuyos detalles hemos publicado hace pocos días.

El balance fué aprobado en todas sus partes, lo mismo que el dividendo de 6 o[o] sobre las acciones ordinarias propuesto por el directorio.

La asamblea resolvió á los directores que cesaban en su mandato y dió un voto de gracia y confianza á todo el personal de la compañía.

Descarrilamiento

Nuestro corresponsal en Rosario de la Frontera nos comunica la noticia del descarrilamiento de un tren de carga entre Metán y Río de las Piedras.

El convoy era de carga y de él no tumbaron la locomotora, un furgón y varios vagones, materiales rodante que ha sufrido desperfectos de consideración.

El maquinista resultó muerto y el resto del personal sufrió contusiones de más ó menos importancia.

La causa del accidente no es conocida.

Irregularidades del servicio de trenes

Se viene notando de un tiempo á esta parte que con frecuencia se cometen irregularidades en el servicio de trenes del ferrocarril Buenos Aires y Rosario.

Los trenes de esta empresa se ponen en movimiento al salir de las estaciones sin dar el tiempo suficiente á los pasajeros para subir ó bajar.

El sábado próximo pasado en la estación General Urquiza, en el momento de bajar una señora, se puso el tren en movimiento, con riesgo de caer esta bajo las ruedas; otros pasajeros quedaron en el convoy, hasta que, debido á la protesta unánime de los viajeros, se logró hacer detener nuevamente el tren.

La dirección de vías de comunicación debe intervenir para que estos hechos no se repitan, haciendo cumplir las disposiciones de la ley de ferrocarriles.

Esta queja se hace extensiva para el tranvía Rural á Vapor, que días antes, por la misma causa, dejó en la estación Quinta Agronómica á un niño de corta edad, mientras que su señora madre, por evitar los consiguientes peligros, siguió viaje hasta la estación más próxima.

ASOCIACIONES Y GREMIOS

CLUB INDEPENDIENTE LA AURORA

Muy concurrido estuvo la conferencia que celebró ayer esta agrupación en los salones de la sociedad Unión de la Boca.

Hablaron sobre temas de actualidad los ciudadanos doctor Alfredo L. Palacios, Clemente Cambaggio y A. Zaccagnini.

TIPÓGRAFOS Y ANEXOS

Esta agrupación ha nombrado delegados al Congreso Internacional Gráfico Sud Americano á los obreros Cochi y Ramírez, quienes sostendrán los siguientes temas en las sesiones que el mismo celebre:

Que la Federación Gráfica Bonaerense sea la que patrocine y ejecute las resoluciones de dicho congreso.

Cuál es el medio más conveniente que se puede poner en práctica para evitar que se hagan trabajos de ferrocarriles, Bancos y otros en el extranjero.

Que el congreso gráfico celebre sus sesiones cada dos años (salvo casos de fuerza mayor) en las siguientes ciudades y en el siguiente orden: Buenos Aires, Santiago de Chile, Río de Janeiro, Lima, Montevideo, La Paz, Guayaquil, Quito, Asunción, Santa Fe de Bogotá, Guatemala (América Central), Caracas, y el 1o. de Junio de 1929 en Buenos Aires con delegados de las Guyanas Inglesa, Francesa y Holandesa.

CENTRO SOCIALISTA DE LA 8a.

Mañana á las 8 de la noche celebrará este centro su asamblea mensual ordinaria, en el local Pavón 2624. Se nombrarán en ella los revisadores de cuentas y se cambiarán ideas sobre la mejor manera de realizar el *meeting* por el derecho de reunión.

LIGA INTERNACIONAL DE DOMÉSTICOS

La comisión administrativa se reunirá esta noche á las 8, en el local Santa Fe 1125, con objeto de fijar la fecha para la próxima asamblea y la orden del día que en ella se discutirá.

OBREROS PANADEROS (SECCIÓN CENTRAL)

Esta sociedad gremial ha trasladado su local social á la calle Bermejo 318.

MAQUINISTAS DE CALZADO

El sorteo de la rifa anunciada para el 2 de Junio ha sido prorrogado para el 7 de Julio próximo.

SPORT

CARRERAS

HIPODROMO NACIONAL

LA REUNIÓN DEL 25

CHISME

El 25 de Mayo, en celebración del histórico acontecimiento argentino, el Hipódromo Nacional dió una reunión de carreras en su circo de Belgrano.

Inmensa concurrencia se congregó en el local, llevada por los atractivos del programa.

Una tarde nublada y fría tuvieron los aficionados; el sol de Mayo no brilló ese día.

Empezó la reunión con la derrota de los favoritos, correspondiendo el triunfo á Divina, abandonada en el sopré sin motivo alguno, pues el jueves había vencido fácilmente.

La yegua de la escurie Las Mercedes corrió entreverada en el grupo, mientras Victoire y Satine se prendían en lucha en la punta; ahorera quedó última al largar y Pintora rezagada después de soltar.

Al cutrar al derecho, Sincera avanzó y frente al antiguo *paddock*, Divina atacó con gran energía y pasó fácilmente al frente, obteniendo una victoria desahogada.

Un lote de diez y seis animales disputó el *handicap* premio "Canrobert", de 1.600 metros.

Después de la partida Bayard, con los colores del stud Furrau, se colocó en las avanzadas, y sin tomar mucha distancia, continuó su marcha en dirección al triunfo.

Kifugist lo alcanzó en la mitad de la recta, y después de corta lucha, dominó á Bayard por un cuerpo. Tercero, en una violenta entrada, Canarón.

No fué del todo buena la largada de la prueba reservada á los productos de dos años percederos, donde se presentó Okus, un hijo de Orbit y Casuariana hermoso producto, por el cual se pagaron 23.000 pesos en las ventas. Okus tiene bastante de Old Man, sobretodo el pescuezo y la cabeza.

Aunque su finalización fué mala, es fácil suponer que Okus tendrá una buena actuación en las pistas.

Lavalleja se lanzó al frente, con tres cuerpos de ventaja; salió en su persecución Mlavuy, que en la recta avanzó y llegó á pasar á Lavalleja.

Cuando estos dos productos entablaron la lucha y Lavalleja conservaba imponerse, surgió Demonio por el lado interior descubierto por Morales en su defensa contra Mlavoy, y sobre el disco obtuvo una pequeña ventaja á su favor.

El clásico "Patria", *handicap* para todo caballo, resultó una prueba emocionante y muy reñida en todo su desarrollo. Chisme confirmó definitivamente sus sobresalientes condiciones de animal veloz y expelente luchador.

La pareja del stud Don Gonzalo Indes y Firpo, tuvo las preferencias del público. Floral no acertó en la apuesta.

Frente á las tribunas se realizó la partida, y cuando se levantaron las cintas, Chisme picó firme, mientras Indes quedaba último.

Diarido adelantó una circunstancia. Hizo poner bruscamente el grupo, obligando á que Indes se empleara seriamente para poder ir á tomar la punta, en lugar para el compañero Firpo.

Chisme continuó en el segundo puesto y el tren era violentísimo; los primeros mil metros se pasaron en 1'4". 3/5 y los 1.200 en 1'20".

Revelóse Sin en el fondo, que varias veces pasó atrás, y Obinchorro seguía cerca la puntera.

Al pasar el palo de los 800 metros Sullivan largó todo para ir á Chisme, que en forma impresionante pasó al lado de Indes, como si este estuviera parado, y al instante hizo lo Gay Hermit tomó varios cuerpos de ventaja.

Pudo ser incierto Chinchorro, Indes á leche cerrada batidos y este Firpo y Sullivan conservaban aún fuerzas para el final.

Al doblar el último recodo, Sullivan, lanzado en persecución, abandonó la de los galeones, le tomó la ventaja necesaria de tiempo para vencer fácilmente á Chisme, y Obinchorro se quedó con el segundo puesto, dejando á Indes en el tercero.

Premio "Las Cuatro Estaciones", para potrillos de 2 años que no hayan ganado.—Pesos: 55 kilos.

Distancia: 1.200 metros. Premios: $ 1.500 á la 1a., 350 á la 2a. y 150 á la 3a. Retiros: $ 30.

STUD	CABALLO	PELO	EDAD	PESO	PADRE	MADRE	COLORES	ENTRENADOR
Beauclero	1 Beauclero	alazán	2	57	Pillito	Benavivage	ch. verde y turquesa á r. b., g. verde	1 Andrés Dandelope
Indalecia	2 Ostrolid	tordillo	2	57	Saint Mirin	Portolid	ch. azul y punzó á rayas vert., g. azul	2 Murillo Calleiro
Amadeus	3 Aki Viene	zaino	2	57	Asterón	Hidalga	ch. blanco, mangas y gorra verde	3 José Balcarcuet
Buenos Aires	4 Quillano	alazán	2	57	Celajinho	Llanura	ch. punzó, gorra granate	4 Eduardo Martínez
Candelores	5 Murciano	tordillo	2	54	Murciano	Mirabolle	ch. verde oliv., mg., gan. y g. naranja	5 Juan Brest
Portador	6 Calim an	zaino	2	54	Alacrán	La Gaana	ch. gris, castillo, puntos y gorra azul	6 Ildefonso Fraser
El Jockey	7 Rushlight	alazán	2	54	The Rush	Salvador	ch. oro, gorra verde	7 Alejandro Jemmell
Royal	8 Capatas	colorado	2	54	Victor	Besta	ch. punzó y bl. á r. v., m. y g. punzó	8 Alfredo Saavedra
Las Mercedes	9 Flying Boy	zaino	3	54	Orbit	Calagaria	ch. oto, m. blanco, gorra á cuadros	9 Juan F. Lamas
Charrúa	10 Prodigioso	zaino	3	54	Progreso	Flor del Alce	ch. blanco m, azul-laud. y g. col.	10 Domingo Terrerolo
Don Gonzalo	11 Golf	colorado	3	54	Napoleon	Curcuman	ch. punzón, gorra verde	11 Ambrosio Blasu
Jubileo	12 Adriático	alazana	3	52	Don Pápa	Lady Adriatic	ch. blanco y negra a r. noria., g. oro	12 Amadeo Bonetta

Segunda carrera — **Premio Viña del Mar** — A las 1.45 p. m.

Para potrancas de 3 años que no hayan ganado.—Peso: 55 kilos

Distancia: 1.200 metros. Premios: $ 1.500 á la 1a., 350 á la 2a. y 150 á la 3a. Retiros: $ 30.

La Matonnette	1 Marimba	zaina	3	55	Portano	Manola	ch. y gorra turquesa, banda plata	1 Eduardo Martínez
Silgrano	2 Emilunga	alazana	3	55	Millenium	Celia	ch. cereza y blanco, á r. b., g. celeste	2 Ireneo Chazel
Pegaso	3 Gobadora	zaina	3	55	Millenium	Defensa	ch. marron, mangas y gorra blancas	3 Marcial de los Santos
Modesta	4 Fanderete	alazana	3	55	Neapolis	Pas-el-bête	ch. y gorra blancs, mangas punzó	4 Anselmo Gallinatori
Orange	5 Serenata	alazana	3	55	Orange	Sirena	ch. negra, mangas y gorra oro	5 Juan Mayo
Lagrange	6 Tejedora	zaina	3	55	Orsi	Turandota	ch. naranja, gorra violeta	6 Rufino Coli
Villanueva	7 Cautiosa	alazana	3	55	Turgenio	Carajuiá	ch. rosa, cuello, bal., puntos y g. negra	7 Santiago Ferrotin
Yetsin	8 Mescage	colorada	3	55	Silletto	Tirpitz	ch. punzó á bandas, gorra azul	8 Gregorio Muñoz
Alcudavia	9 Bayadera	zaina	3	55	Ilex	Moscina	ch. gris, castillo y gorra granate	9 Apolinar Gallatre
Royal	10 Monsama	tordilla	3	55	Herbiera	Martha	ch. punzó y bl. á r. v., m. y g. punzó	10 Alfredo Saavedra
Ascasibi	11 Ancali	alazana	3	55	Orbit	Artistic	ch. blanco y verde a r. v., g. á cuadros	11 Segundo Pardi
Las Mercedes	12 Movadiza	zaina	3	55	Valero	Guarina	ch. oto, mangas blancas, g. á cuadros	12 Juan F. Lamas
Pelago	13 Gratel	alaza	3	55	Silletto	Ilusi	ch. azul, mangas y gorra naranja	13 Adolfo Sánchez
Nombeur	14 Huamahuaca	zaina	3	55	Hay Hermit	Vata	ch. naranja y blanco á r. bor., g. negr.	14 A. Dellagiovanna
Indalecia	15 Shaika	colorada	3	55	Simoundin	Argentina	ch. azul y punzó a r. vert., gorra azul	15 Martín Calderón
Gastarea	16 Rivilia	alazana	3	55	Neapolis	Riva	ch. azul, mangas y gorra punzó	16 Vicente Sánchez
Don Gonzalo	17 Margot	zaina	3	55	Gay Hermit	Carina	ch. granate, gorra verde	17 Ambrosio Bonetta
Jubilanire	18 Pita	zaina	3	55	Oscar	Insurrecta	ch. blanca á lunares, gorra azul	18 Ildefonso Fraser

Tercera carrera — **Premio Epirenne** — A las 2.15 p. m.

Para potrillos de 2 años que no hayan ganado.—Peso: 55 kilos

Distancia: 1.200 metros. Premios: $ 1.500 á la 1a., 350 á la 2a. y 150 á la 3a. Retiros: $ 30.

1 Gitano	55	6 Bellas	55	11 Okus	55	16 Cabo	55	21 Salomón	55
2 Salvador	55	7 Vanguardista	55	12 Riyadavia	55	17 Tribuno	55	22 Champagne	55
3 Martirio	55	8 Volstedt	55	13 Manal	55	18 Togo	55	23 Sagitario	55
4 Paul de Kock	55	9 Blandengue	55	14 Morgan Colano	55	19 Quiroga	55	24 Fregoli	55
5 Solimán	55	10 Gral. Barrera	55	15 Pigloselle	55	20 Tulipán	55		

Cuarta carrera — **Premio Bacon Medan** — A las 2.45 p. m.

Para yearlings de 3 años ganadores de una sola carrera que no haya sido clásica.—Peso: 55 kilos

Distancia: 1.400 metros. Premios: $ 1.500 á la 1a., 350 á la 2a. y 150 á la 3a. Retiros: $ 30.

Modesta	1 Torrecilla	zaina	3	55	Modesta	Picarilla	ch. y gorra blanca, mangas puntos	1 Apolinar Gallatre
Pancha	2 Elvira	colorada	3	55	Orsi	Mulfinga	ch. blanco, cuello, mangas y g. verde	2 Vicente Rodríguez
Lagrange	3 Guarrucha	zaina	3	55	Pillito	Cabrera	ch. naranja, gorra violeta	3 Rufino Coli
Jubileo	4 Negro	zaino	3	55	Galeno	Regulina	ch. blanco a lun. colorados, g. azul	4 Domingo Amalfi
Caltiario	5 Goblin	tordillo	3	57	Offenbach	Fleta	ch. negra y bl. vert., g. blanco	5 Lázaro Hernández
Don Juan	6 Brazeo	zaino	3	55	Alacrán	Brevalt	ch. azul, blanda y gorra oro	6 Juan Inglis
Las Lanas	7 Mariscos	zaino	3	55	Hermitage	Mariana	ch. azul y oro á r. vert., gorra oro	7 Juan Brest
Mas Lejana	8 Bonanza	alazana	3	55	Orsi	Bonilla	ch. punzó, bl. bl. g. punzó, g. blanco	8 Tomás Cabrera
Las Golondrinas	9 Soudinella	zaina	3	55	Napolis	Indiga	ch. naranja, mangas y gorra verde	9 Ambrosio Bonetta

Quinta carrera — **Premio Hipódromo Argentino** — A las 3.30 p. m.

Para todo caballo.—Peso por edad

Distancia: 2.200 metros. Premios: $ 2.500 á la 1a., 550 á la 2a. y 250 á la 3a. Retiros: $ 50.

Palermo	1 Chinchorro	zaino	4	57	Portano	Modesta	ch. y gorra blancas y cereza á r. bor.	1 Ireneo Chazel
Las Rosalía	2 Fanderete	alazana	4	57	Millenium	Celia	ch. cereza y blancas, á r. b., g. celeste	2 Ireneo Chazel
Idem	3 Pegaso	zaino	4	57	Millenium	Defensa	ch. marron, mangas y gorra blancas	3 Marcial de los Santos
Idem	4 Gitano	zaino	4	57	Neapolis	Pas-el-bête	ch. y gorra blancs, mangas punzó	4 Anselmo Gallinatori
El Jockey	5 Beauclero	alazán	4	57	Pillito	Benavivage	ch. verde y turquesa á r. b., g. verde	5 Andrés Dandelope
Pilatos	6 Rushlight	alazán	4	57	The Rush	Salvador	ch. oro, gorra verde	6 Alejandro Jemmell
Loveland Boy	7 El Chasseur	zaino	4	57	Orbit	Calagaria	ch. oto, m. blanco, gorra á cuadros	7 Juan F. Lamas
Mariano	8 Portador	zaino	4	57	Calim an	La Gaana	ch. gris, castillo, puntos y gorra azul	8 Ildefonso Fraser
Pedro Benoit	9 Portela	zaino	4	57	Orsi	Turandota	ch. naranja, gorra violeta	9 Rufino Coli
Culpeper	10 Portela	zaino	4	57	Orsi	Turandota	ch. naranja, gorra violeta	10 Rufino Coli

Sexta carrera — **Premio Ejército** — A las 4.15 p. m.

Para caballos de 3 años que no hayan ganado.—Peso: 55 kilos

Distancia: 1.800 metros. Premios: $ 2.500 á la 1a., 550 á la 2a. y 250 á la 3a. Retiros: $ 50.

Arrebatada	1 Rey de Oro	alazán	3	57	Orsi	Modesta	ch. y gorra blancas y cereza á r. b.	1 Ireneo Chazel
Lagrange	2 Fanderete	alazana	3	57	Millenium	Celia	ch. cereza y blancas, á r. b., g. celeste	2 Ireneo Chazel
Idem	3 Pegaso	zaino	3	57	Millenium	Defensa	ch. marron, mangas y gorra blancas	3 Marcial de los Santos
Idem	4 Gitano	zaino	3	57	Neapolis	Pas-el-bête	ch. y gorra blancs, mangas punzó	4 Anselmo Gallinatori
Pilatos	5 Rushlight	alazán	3	57	The Rush	Salvador	ch. oro, gorra verde	5 Alejandro Jemmell
Loveland Boy	6 El Chasseur	zaino	3	57	Orbit	Calagaria	ch. oto, m. blanco, gorra á cuadros	6 Juan F. Lamas
Mariano	7 Portador	zaino	3	57	Calim an	La Gaana	ch. gris, castillo, puntos y gorra azul	7 Ildefonso Fraser
Pedro Benoit	8 Portela	zaino	3	57	Orsi	Turandota	ch. naranja, gorra violeta	8 Rufino Coli
Culpeper	9 Portela	zaino	3	57	Orsi	Turandota	ch. naranja, gorra violeta	9 Rufino Coli

HIPODROMO ARGENTINO

PROGRAMA COMPLETO PARA LA REUNIÓN DEL JUEVES 30 DE MAYO

Primera carrera — **Premio Maroñas** — A las 1.15 p. m.

Para todo caballo con un año de residencia inmediata en el país, ganador de una ó dos carreras. Peso: 54 kilos.

Recargo de 3 k. á los ganadores de dos carreras.

Distancia: 2.000 metros. Premios: $ 3.037 al 1o., 800 al 2o. y 400 al 3o. Retiros: $ 50

STUD	CABALLO	PELO	EDAD	PESO	PADRE	MADRE	COLORES	ENTRENADOR
Beauclero	1 Beauclero	alazán	3	57	Pillito	Benavivage	ch. verde y turquesa á r. b., g. verde	1 Andrés Dandelope
Indalecia	2 Ostrolid	tordillo	4	57	Saint Mirin	Portolid	ch. azul y punzó á rayas vert., g. azul	2 Murillo Calleiro
Amadeus	3 Aki Viene	zaino	4	57	Asterón	Hidalga	ch. blanco, mangas y gorra verde	3 José Balcarcuet
Buenos Aires	4 Quillano	alazán	4	57	Celajinho	Llanura	ch. punzó, gorra granate	4 Eduardo Martínez
Candelores	5 Murciano	tordillo	4	54	Murciano	Mirabolle	ch. verde oliv., mg., gan. y g. naranja	5 Juan Brest
Portador	6 Calim an	zaino	5	54	Alacrán	La Gaana	ch. gris, castillo, puntos y gorra azul	6 Ildefonso Fraser
El Jockey	7 Rushlight	alazán	5	54	The Rush	Salvador	ch. oro, gorra verde	7 Alejandro Jemmell
Royal	8 Capatas	colorado	3	54	Victor	Besta	ch. punzó y bl. á r. v., m. y g. punzó	8 Alfredo Saavedra
Las Mercedes	9 Flying Boy	zaino	3	54	Orbit	Calagaria	ch. oto, m. blanco, gorra á cuadros	9 Juan F. Lamas
Charrúa	10 Prodigioso	zaino	3	54	Progreso	Flor del Alce	ch. blanco m, azul-laud. y g. col.	10 Domingo Terrerolo
Don Gonzalo	11 Golf	colorado	3	54	Napoleon	Curcuman	ch. punzón, gorra verde	11 Ambrosio Blasu
Jubileo	12 Adriático	alazana	3	52	Don Pápa	Lady Adriatic	ch. blanco y negra a r. noria., g. oro	12 Amadeo Bonetta

Segunda carrera — **Premio Viña del Mar** — A las 1.45 p. m.

Para potrancas de 3 años que no hayan ganado.—Peso: 55 kilos

Distancia: 1.200 metros. Premios: $ 1.500 á la 1a., 350 á la 2a. y 150 á la 3a. Retiros: $ 30.

La Matonnette	1 Marimba	zaina	3	55	Portano	Manola	ch. y gorra turquesa, banda plata	1 Eduardo Martínez
Silgrano	2 Emilunga	alazana	3	55	Millenium	Celia	ch. cereza y blancs, á r. b., g. celeste	2 Ireneo Chazel
Pegaso	3 Gobadora	zaina	3	55	Millenium	Defensa	ch. marron, mangas y gorra blancas	3 Marcial de los Santos
Modesta	4 Fanderete	alazana	3	55	Neapolis	Pas-el-bête	ch. y gorra blancs, mangas punzó	4 Anselmo Gallinatori
Orange	5 Serenata	alazana	3	55	Orange	Sirena	ch. negra, mangas y gorra oro	5 Juan Mayo
Lagrange	6 Tejedora	zaina	3	55	Orsi	Turandota	ch. naranja, gorra violeta	6 Rufino Coli
Villanueva	7 Cautiosa	alazana	3	55	Turgenio	Carajuiá	ch. rosa, cuello, bal., puntos y g. negra	7 Santiago Ferrotin
Yetsin	8 Mescage	colorada	3	55	Silletto	Tirpitz	ch. punzó á bandas, gorra azul	8 Gregorio Muñoz
Alcudavia	9 Bayadera	zaina	3	55	Ilex	Moscina	ch. gris, castillo y gorra granate	9 Apolinar Gallatre
Royal	10 Monsama	tordilla	3	55	Herbiera	Martha	ch. punzó y bl. á r. v., m. y g. punzó	10 Alfredo Saavedra
Ascasibi	11 Ancali	alazana	3	55	Orbit	Artistic	ch. blanco y verde a r. v., g. á cuadros	11 Segundo Pardi
Las Mercedes	12 Movadiza	zaina	3	55	Valero	Guarina	ch. oto, mangas blancas, g. á cuadros	12 Juan F. Lamas
Pelago	13 Gratel	alaza	3	55	Silletto	Ilusi	ch. azul, mangas y gorra naranja	13 Adolfo Sánchez
Nombeur	14 Huamahuaca	zaina	3	55	Hay Hermit	Vata	ch. naranja y blanco á r. bor., g. negr.	14 A. Dellagiovanna
Indalecia	15 Shaika	colorada	3	55	Simoundin	Argentina	ch. azul y punzó a r. vert., gorra azul	15 Martín Calderón
Gastarea	16 Rivilia	alazana	3	55	Neapolis	Riva	ch. azul, mangas y gorra punzó	16 Vicente Sánchez
Don Gonzalo	17 Margot	zaina	3	55	Gay Hermit	Carina	ch. granate, gorra verde	17 Ambrosio Bonetta
Jubilanire	18 Pita	zaina	3	55	Oscar	Insurrecta	ch. blanca á lunares, gorra azul	18 Ildefonso Fraser

Tercera carrera — **Premio Epirenne** — A las 2.15 p. m.

Para potrillos de 2 años que no hayan ganado.—Peso: 55 kilos

Distancia: 1.200 metros. Premios: $ 1.500 á la 1a., 350 á la 2a. y 150 á la 3a. Retiros: $ 30.

1 Gitano	55	6 Bellas	55	11 Okus	55	16 Cabo	55	21 Salomón	55
2 Salvador	55	7 Vanguardista	55	12 Riyadavia	55	17 Tribuno	55	22 Champagne	55
3 Martirio	55	8 Volstedt	55	13 Manal	55	18 Togo	55	23 Sagitario	55
4 Paul de Kock	55	9 Blandengue	55	14 Morgan Colano	55	19 Quiroga	55	24 Fregoli	55
5 Solimán	55	10 Gral. Barrera	55	15 Pigloselle	55	20 Tulipán	55		

Cuarta carrera — **Premio Bacon Medan** — A las 2.45 p. m.

Para yearlings de 3 años ganadores de una sola carrera que no haya sido clásica.—Peso: 55 kilos

Distancia: 1.400 metros. Premios: $ 1.500 á la 1a., 350 á la 2a. y 150 á la 3a. Retiros: $ 30.

Modesta	1 Torrecilla	zaina	3	55	Modesta

Al tedeum acompañaron al secretario del ayuntamiento los miembros de la comisión de festejos y los vecinos más caracterizados.

En la plaza se levantó una columna á la República, por donde desfilaron todas las escuelas y numeroso público.

Hizo uso de la palabra el profesor normal, señor Soria, y varios alumnos de los cursos normales.

El vecindario, en general, embanderó los frentes de las casas, lo que hacía que la ciudad presentara un hermoso aspecto.

Alrededor de cien coches formaron un corso en la calle San Nicolás.

Por la noche hubo fuegos artificiales en la plaza 25 de Mayo y gran baile en el Club Social.

Balcarce, Mayo 26.—Relativamente desanimadas, por el mal tiempo, pasaron las fiestas de ayer.

El 24 por la noche tuvo lugar en el teatro Colón, una gran función de gala, dada por la compañía nacional Novión.

Ayer tuvo lugar un tedeum.

Ocupó el púlpito el cura señor Lephis.

Chivilcoy, Mayo 26—El tiempo desapacible no impidió que las fiestas en conmemoración del aniversario patrio revistieran lucidez.

La víspera, en las escuelas, se dieron clases sobre temas patrióticos.

Algunas de aquéllas celebraron la fecha con festivales, preparados al efecto, descollando el de la nacional.

La función de gala, que tuvo lugar en el teatro Español, así como la recepción en la municipalidad, estuvieron muy concurridas.

En esta última, después del *lunch* con que se obsequió á los asistentes, se organizó una animada tertulia.

Enorme gentío presenció los fuegos artificiales.

San Antonio de Areco, Mayo 26—Tuvo lugar ayer un tedeum, al que concurrieron las autoridades, los alumnos de las escuelas y numerosas personas.

Después del tedeum pasaron á la plaza Arellanes, donde los niños cantaron el Himno Nacional.

Luego pasaron á la intendencia municipal, donde se sirvió un *lunch*.

Por la tarde hubo carreras de sortija.

Por la noche exhibición de vistas de cinematógrafo, en la plaza Arellanes, que fueron presenciadas por una inmensa concurrencia.

Estas fiestas fueron amenizadas por la banda de música que dirige el señor José Flores.

El baile que dió el centro recreativo de artesanos, resultó brillante.

La comisión directiva de ese centro fué muy felicitada.

El biógrafo internacional de la empresa Lupo y Troyo, también funcionó anoche, en el teatro Humberto I.

General Alvarado, Mayo 26—Con gran entusiasmo se celebraron ayer las fiestas, á pesar de la lluvia que cayó y del gran frío que reinaba.

La fiesta escolar tuvo favorable acogida por las familias que la presenciaron.

La función de cinematógrafo al aire libre y demás números del programa de fiestas, estuvieron muy concurridos.

Carhué, Mayo 26—Se conmemoró espléndidamente el día patrio.

Las escuelas locales congregadas frente á la municipalidad, recitaron poesías y cantos patrióticos.

Acompañadas por la banda de música cantaron el himno nacional.

Se repartieron medallas conmemorativas á los concurrentes y se les sirvieron masas, bombones, etc.

La sociedad Belgrano distribuyó ropas á los niños pobres.

Por la noche se quemaron fuegos artificiales.

Los frentes de los edificios municipal, escuela y plaza General Lavalle, estuvieron embanderados.

El vecindario asistió á todos los festejos.

La banda de música, á cargo del maestro Rossi, ejecutó dianas y marchas.

En conjunto, las fiestas estuvieron muy lucidas.

El comercio se asoció á los festejos y cerró las casas.

Saavedra, Mayo 26—Se ha conmemorado el día patrio con inusitado entusiasmo.

Tuvo lugar en la iglesia un solemne *tedéum*, con asistencia de las principales familias de la localidad y de Goyena.

Terminada la ceremonia, se sirvió un lunch en la municipalidad á numerosas familias.

Pronunciaron discursos patrióticos los señores Ortiz Pereyra y Roberto Walter Terrada.

Los oradores impresionaron vivamente al auditorio.

Una comisión compuesta por los vecinos señores Domingo Puerta, Amaro F. Zambrano, Santiago Amorante, doctor Fermín Lizaga, Benito Sánchez, Ildefonso Carnero, Cipriano Vital y Juan S. Lucero, hizo entrega al señor Gumersindo Sánchez, ex presidente de la municipalidad, de un espléndido álbum con una placa de oro.

Hizo uso de la palabra para hacer entrega de aquél, el señor Amaro F. Zambrano y le contestó el señor Sánchez.

Arenaza, Mayo 26—Por iniciativa de los vecinos señores Onetto, Sánchez, Rocha, Bárcel, Rodríguez, Couteré, Belardo, Sardelli, Beaterrica, Milanesi y otros, se conmemoró dignamente el aniversario patrio.

Tuvo lugar un espléndido baile.

El pueblo fué profusamente embanderado.

Se llevó á cabo una corrida de sortija.

En la escuela local hubo una fiesta patriótica, bajo la dirección del director, señor Onetto.

Carmen de Areco, Mayo 26—El aniversario patrio pasó casi inadvertido, debido á la negligencia de las autoridades.

El programa de festejos oficiales se redujo á disparos de bombas de estruendo y elevación de algunos globos.

Sin embargo, las autoridades, con tan pobrísimos festejos, creen que han honrado la memoria de los héroes y recordado el glorioso aniversario patrio.

Se realizó un baile en el club de Artesanos, que se prolongó hasta altas horas de la mañana de hoy, con mucha animación.

Cañuelas, Mayo 26—Se realizó el programa de las fiestas patrias en conmemoración del 25 de Mayo.

Hubo un gran baile y se notó mucho entusiasmo en el pueblo, el que estaba profusamente adornado con banderas y gallardetes.

La velada organizada por los directores de las escuelas, también alcanzó el éxito que se esperaba.

Con este motivo los organizadores fueron muy felicitados.

Desde hacía 8 años no había en Cañuelas fiestas de esta clase, pues la pasada administración jamás organizó fiestas para el pueblo en los días patrios.

Muy animado resultó el baile oficial, el que se prolongó hasta el amanecer.

Olavarría, Mayo 26—Con éxito brillante se cumplieron todos los números del programa de festejos confeccionado por la comisión nombrada por el intendente municipal, para conmemorar dignamente el aniversario patrio.

Por la tarde se repartió ropa y calzado á los niños pobres.

La puesta del Sol fué saludada con una salva de 21 bombas de estruendo.

Por la noche tuvo lugar una función de gala en el teatro Menotti Garibaldi, á la que asistió numeroso público, las autoridades locales y los miembros de la comisión directiva de los festejos.

Dicha comisión se constituyó en el palacio municipal con objeto de izar la bandera nacional, la que fué saludada con una salva de 101 bombas de estruendo, repiques de campanas y el himno patrio, ejecutado por una banda de músicos.

Acto continuo, la referida comisión y vecinos invitados, se trasladaron al pié de la estatua del coronel Olavarría, donde depositó una hermosísima corona de flores naturales á la memoria del prócer, en nombre del pueblo.

Por la tarde se celebró un solemne *tedéum* en la iglesia parroquial, al que asistieron todas las autoridades locales, representantes del gobierno, sociedades extranjeras colegios y un numeroso y selecto público.

Después de oficiado el *tedéum*, una orquesta ejecutó el himno nacional.

El pueblo, colegios y autoridades se congregaron al pié de la estatua de Olavarría, donde se volvió á ejecutar el himno patrio, que fué cantado por los niños de las escuelas.

Luego la columna cívica se dirigió al teatro Garibaldi, donde pronunciaron elocuentes discursos el señor Maximiano D. Córdoba y el secretario municipal, señor Pedro C. Lanatta.

Ambos fueron muy aplaudidos.

Un coro de niñas de los colegios cantó el himno nacional, y pronunciaron discursos las niñas Celina Balán, Andrea González y Elsa Jansen.

El discurso de la primera llamó justamente la atención.

Todas fueron aplaudidas con entusiasmo por el enorme auditorio.

Después de los discursos se repartieron medallas conmemorativas á los niños de las escuelas y se les sirvió un *lunch*.

Por la tarde tuvieron lugar corridas de sortijas, frente á la plaza Olavarría, las que continuarán hoy.

Amenizó las fiestas una banda de músicos.

El comercio cerró las puertas y embanderó al frente de las casas con banderas nacionales y extranjeras.

La ciudad estuvo así embanderada.

El entusiasmo de los habitantes por conmemorar la efemérides, fecha más alta, la cual empieza á crecer, lo que es altamente honroso.

Desde la salida del Sol se oyeron las salvas y disparos de bombas de estruendo.

Se ofició en el templo parroquial un solemne *tedéum*, con asistencia de las autoridades, sociedades extranjeras y vecindario.

En seguida el doctor Juan C. Dibar, en la plaza pronunció un elocuente discurso, que fué sumamente aplaudido.

En la municipalidad se distribuyó caramelos y masitas á los niños de las escuelas.

La concurrencia pasó después al Club Atlético, donde se jugó un gran partido de *football* entre Estudiantes y San Isidro, ganando este último, lo que es un gran triunfo, dada la importancia de los jugadores de Estudiantes.

Fué muy criticada la actitud de los jugadores del *team* Estudiantes por la forma violenta con que trataban á los jugadores de San Isidro, que eran en su totalidad niños.

Unánime fué la protesta contra el consejo escolar por no haber permitido á los niños de las escuelas la entrada al templo, donde se ofiaba el *tedéum*, pues se vieron obligados á permanecer afuera en la plaza.

El presidente del consejo, manifestó que era disposición superior, la que hacía cumplir.

Si es así, es desde todo punto de vista censurable la disposición del consejo general, que prohibe á los niños asistir el día de la patria, el más grande para los argentinos, al templo, donde todas las autoridades concurren á oír el *tedéum* por la felicidad de la patria.

Vicente López, Mayo 26—Fué conmemorado el aniversario patrio por las autoridades y el pueblo.

Las calles Ricardo Gutiérrez, Salta y otras fueron profusamente embanderadas.

La salida del Sol fué saludada con muchas bombas de estruendo.

Una banda de música tocó en la plaza todo el día.

Hubo corrida de sortijas en la calle Salta, iluminación en la plaza y pueblo, fuegos artificiales, rifa, etc.

El vecindario concurrió á las fiestas, dando brillo á ellas.

Arroyo Corto, Mayo 26—Muy animado y concurrido resultó el baile que con motivo del día patrio, dió la Juventud Unida.

Rauch, Mayo 26—Con objeto de conmemorar el día patrio se congregaron en la plaza Independencia los alumnos de las escuelas y el personal docente, donde cantaron en coro el himno nacional.

También se pronunciaron discursos y hubo declamaciones alusivas al día.

En la corrida de sortijas que organizó la municipalidad se notó muy poco entusiasmo.

Por la noche se quemaron fuegos artificiales frente á la casa municipal, en cuyos salones se notó la ausencia de familias.

En cambio numerosas personas se estacionaron en las aceras para presenciarlos.

Amenizó las fiestas la banda de músicos local.

El 24 la sociedad Bernardino Rivadavia repartió, en los salones municipales, ropa á los niños pobres.

General Guido, Mayo 26—Hoy terminaron los festejos en conmemoración del 25 de Mayo.

A pesar del frío intenso que hay, se nota mucha animación.

Anoche y hoy hubo velada en el salón municipal, á beneficio de la caja escolar.

Fueron muy aplaudidos la señora Zelmira de Fernández, el niño Julio Solanet y las niñitas Sueiro y Fernández.

El *Tedéum*, estuvo á cargo del cura señor Iturrau.

El secretario del consejo escolar, señor Augusto P. Vialade y su esposa, prepararon á los niños de la escuela número 1.

Los concurrentes encomiaron la preparación de aquéllos.

Con un baile popular y función de cinematógrafo, terminarán hoy las fiestas.

CORDOBA

Villa María, Mayo 26—Para conmemorar el aniversario patrio nada se hizo.

Concurrieron las autoridades de ésta según convenio hecho con la municipalidad de Villa Nueva, á ese pueblo.

El 9 de Julio se conmemorará aquí.

Jorita, Mayo 26—El aniversario patrio se conmemoró con mucho entusiasmo.

Hubo una comida, baile popular, carreras y diversos juegos.

Hicieron uso de la palabra los señores Andrés Caínzo, José R. Peña y Carlos Luro, todos recordando los patriotas de 1810.

Los oradores fueron objeto de aplausos.

La concurrencia á las fiestas fué numerosa.

TUCUMAN

Tue más, Mayo 26—Con gran animación se conmemoró el 25 de Mayo.

Las fiestas comenzaron la víspera con la exhibición de vistas cinematográficas para el pueblo, en la plaza Independencia, donde se reunieron más de cinco mil personas.

Mientras tanto daba retreta el cuerpo de bomberos y se realizaba una función en el teatro Belgrano.

Ayer por la mañana las tropas de la región formaron frente á sus respectivos cuarteles, en uniforme de campaña, y los jefes y oficiales de parada, sin penacho, y rindieron los honores de ordenanza en el acto de izar la bandera.

Poco después de las 7, se efectuó la distribución de pan, de carne y de otros comestibles á los pobres, en número de 1.500 raciones, en el mercado Sur.

La carne fué donada por los señores Manuel y Segundo Zárate.

A las 9 tuvo lugar el *tedéum* en la catedral, al que concurrieron el gobernador y los ministros, acompañados de numerosa comitiva.

El *tedéum* fué cantado por varios artistas de la compañía Sagi Barba.

Después se efectuó la recepción en la casa de gobierno y el desfile del cuerpo de bomberos por frente del mismo edificio.

Más tarde tuvo lugar la fiesta atlética en el local del Sport Club, á la que concurrieron numerosas familias.

Al mismo tiempo se realizaba una *matinee* gratuita para niños pobres en el teatro Italiano, por cuenta de la comisión de fiestas.

A las 3 de la tarde se colocó la piedra fundamental de los cuatro grandes edificios escolares que se construirán en esta capital.

Hizo uso de la palabra en ese acto el ministro de Hacienda é Instrucción Pública, doctor Manuel Cossio.

Fué numerosa la concurrencia.

Por la noche tuvo lugar una función de gala en el teatro Belgrano, dada por la compañía Sagi Barba, que representó "Tierra Santa".

Las entradas estaban agotadas desde el día anterior.

En las calles reinó gran animación.

SALTA

Salta, Mayo 26—Con poca animación se conmemoró el 25 de Mayo.

Al Tedéum acompañaron al gobernador los oficiales de la zona militar, parientes y amigos del nuevo ministro, doctor Sarsfield.

Fué muy reducido el séquito.

Cafayate, Mayo 26—Con la solemnidad de costumbre, se celebró el aniversario patrio.

Hubo Tedéum en la iglesia parroquial, al cual asistieron en corporación los miembros de la municipalidad, las escuelas, el Círculo de Obreros y numerosa concurrencia.

Amenizó la ceremonia la banda de música del pueblo.

CATAMARCA

Santa María, Mayo 26—Con muchísimo entusiasmo se conmemoró el aniversario patrio.

EN LOS TERRITORIOS

CHACO AUSTRAL

Colonia Bonitez, Mayo 26—Los alumnos de la escuela de varones, con el director señor Eutimio Zaragoza, pasaron á saludar á las autoridades.

Se sirvió después un té en el local de la escuela.

Las alumnas de las escuelas de niñas y directores, señoritz Josefa Lemos, no concurrieron á la invitación del señor Zaragoza.

Aquélla, clausuró las clases el 24 á mediodía y pasó á Corrientes.

Esto ha causado pésima impresión en el público.

Se carnearon dos animales para repartir carne á los pobres.

A mediodía tuvo lugar un banquete y corrida de sortijas.

Por la noche se realizó un gran baile popular, que estuvo muy animado.

EN EL EXTERIOR

CHILE

Santiago, Mayo 26—Los diarios de esta capital saludaron á la Argentina en su aniversario y delinearon á grandes rasgos el proceso gigantesco de su desarrollo.

La legación, de cinco á siete de la tarde, se vió invadida por cuanto encierra Santiago de notable en la diplomacia, la política y la sociedad.

El ministro doctor Anadón, recibió con exquisita amabilidad á los plenipotenciarios, senadores, diputados, ministros de Estado, representante del Presidente de la República y distinguidas damas.

Invitó á comer á algunos de sus amigos íntimos.

BRASIL

Río de Janeiro, Mayo 26—Los diarios saludan con manifestaciones de aprecio el aniversario del 25 de Mayo.

Los señores Enis de los Llanos y Luz Klotz, encargado de Negocios y cónsul general, respectivamente, de esta país, fueron muy visitados por sus colegas y por distinguidos brasileños.

Florianópolis, Mayo 26—Reunidos en el consulado de ese país, las ciudadanas argentinas, autoridades locales y nuestro admirable de la Argentina, fué servido un lunch de champagne por el cónsul señor de Ca-

El vapor argentino "Fortuna" amaneció empavesado.

BOLIVIA

Suere, Mayo 26—Se conmemoró con gran entusiasmo la gloriosa efeméride de ese país.

URUGUAY

Montevideo, Mayo 26—Todo lo más selecto y distinguido de Montevideo desfiló ayer por los salones de la legación argentina para saludar al representante diplomático de esa nación, en la gloriosa efeméride que se conmemora.

También concurrieron todos los miembros del cuerpo diplomático, ministro de estado, etc.

AGRICULTURA Y GANADERÍA

LA GARRAPATA EN ENTRE RIOS

La visita á Paraná y la entrevista con el gobernador Parera realizadas por el jefe de la división de ganadería, doctor José Leon Suárez, han prometido buen resultado y serán provechosos.

Por conducto privado tenemos noticia de que después de conversar largamente con el gobernador y con uno de sus ministros, el doctor Suárez ha conseguido allanar las dificultades existentes entre la división de ganadería y el gobierno de la provincia de Entre Ríos, en el asunto de las reformas al reglamento de policía sanitaria animal, en la parte que se refiere á la extinción de la garrapata. Según lo ha manifestado ya, el doctor Parera solicitará del Ministerio de Agricultura, á la brevedad posible, se pongan en vigencia los convenios celebrados con anuencia de las sociedades rurales de Gualeguay y Gualeguaychú.

Con la esperanza de obtener igual éxito en sus gestiones ante el gobierno de Santa Fe, el doctor Suárez pasó ayer á la capital de esa provincia, desde donde emprenderá viaje á Buenos Aires.

BIBLIOGRAFÍA

Buenos Aires Social—Acaba de aparecer el número 6 de esta revista de notas sociales, literatura, música, etc., cuya edición se hace en forma manual y con 200 páginas de materiales.

Buenos Aires Social inserta en dicho número colaboraciones literarias de mérito, un trozo de música y una nutrida sección informativa, con la nómina completa de los abonados á los principales teatros, domicilios de las familias más conocidas y noticias sociales del mes.

La revista está presentada con lujo y buenos grabados de actualidad.

REVISTA TECNICA—El número 43 de esta importante publicación que dirige el ingeniero Enrique Chanaudie, que acaba de repartirse, contiene, varios estudios sobre cuestiones técnicas de actualidad.

PUBLICACIONES RECIBIDAS—*La Fotografía Artística*, de Turín, número 4; Electricidad y Mecánica, revista científica que aparece en Valencia (España), número 4; *Música*, números 32 y 33; *El Sol*; *El Album de las Niñas*; *La Lira de Orfeo*, de La Plata; *El Plata*; *Revista de la Unión Ibero-Americana*, de Madrid; *Argentina Médica*, número 21; *The Argentine Echo*, de Mercedes (Buenos Aires), número 1; *La Pampa Argentina*; *España*; *El Monitor de la Educación Común*; *Boletín del Ministerio de Agricultura*; *La Baskonia*; *Anilo de Niñas de la sección 10*; *El Abogado Práctico*, número 2; *Primeras Hojas*, de Mendoza; *Tota Pulchra es María*, melodía religiosa por el señor Antonio Bonani.

CULTO CATOLICO

En la iglesia del Espíritu Santo—Terminación de las fiestas de la Consagración—Cultos.

Con las ceremonias religiosas celebradas ayer, se dieron por terminadas las fiestas organizadas por los hermanos del Verbo Divino, en ocasión de la bendición y consagración de la nueva iglesia del Espíritu Santo, que desde hoy queda reconocida como la iglesia parroquial de Las Heras.

Al mismo tiempo que la fiesta de la Santísima Trinidad se celebró ayer la octava de Pentecostés. A las 8 de la mañana tuvo lugar una misa de comunión para las señoras de la archicofradía y niñas del coro de ángeles, misa que fué oficiada por el arcedeán Marcos Escurra.

La misa de pontifical tuvo lugar á las 9.30, oficiada por el obispo Gregorio Romero. A continuación de esta ceremonia pronunció un sermón el presbítero Gustavo Franceschi.

Terminaron los cultos del día, y por lo tanto las fiestas de consagración, con solemnes vísperas en acción de gracias por el éxito de las ceremonias realizadas con ese objeto.

Jesús Sacramentado—La fiesta del Santísimo Sacramento, titular de esta iglesia, será celebrada el jueves próximo con una misa solemne que tendrá lugar á las 8.30. Pronunciará un sermón, adecuado al acto el presbítero Agustín Piaggio.

A las 4 de la tarde se rezará el rosario, completando los cultos de día prácticas piadosas, letanías cantadas y bendición con el Santísimo Sacramento.

Santo Domingo—Continuará hoy y mañana en este templo la novena en honor de Nuestra Señora de la Misericordia. Mañana se dará á venerar la reliquia de la Santísima Virgen. En ambos actos predicará el R. P. fray Modesto Becco.

Carmelo—En esta iglesia continuarán hoy los cultos que la asociación del Apostolado dedica al Sagrado Corazón de Jesús.

A la 7 de la mañana habrá misa cantada en el altar del Sagrado Corazón, y por la tarde á las 4.30, exposición del Santísimo, rosario con letanías cantadas, plática, novena del Sagrado Corazón, cánticos y reserva.

El panegírico estará á cargo del R. P. prior de los CC. DD.

Apostolado de la Oración—San Felipe Neri. Amor á Jesucristo. Por el apostolado.

Cuarenta horas—Nuestra Señora del Rosario (Bompland y Nicaragua).

FECHAS HISTORICAS

27 de Mayo

1810—*Toma de Cochabamba*—Atacada Cochabamba por las fuerzas de Goyeneche que habían derrotado á los cochabambinos el día 24 en los altos de Paccna, resolvían sus habitantes, estimulados por el coraje de las mujeres, morir antes que rendirse preparándose de nuevo á la resistencia.

Tomada posesión del cerro de San Sebastián inmediato á la ciudad donde agloméranse las fuerzas y el resto de sus armas.

No obstante tan heroica resolución y á pesar de tanto generoso sacrificio, Cochabamba sucumbió.

El día 27 fué forzada la posición de San Sebastián después de dos horas de combate, y las tropas realistas entraron á sangre y fuego por las calles de la ciudad que fué entregada al saqueo durante varias horas.

La población emigró en masa á los desfiladeros y el irritado vencedor hizo pasar por las armas á los cabecillas, confiscó propiedades y ordenó bárbaros castigos contra la población indígena.

1810—*Invitación al Paraguay*—La junta de gobierno recientemente formada en Buenos Aires, invita al gobernador del Paraguay don Bernardo de Velasco para tomar parte en el movimiento revolucionario que había tenido lugar el día 25 en la capital del virreinato.

1821—*Combate de Colastiné*—El teniente Leonardo Rosales es enviado por el coronel Zapiola, jefe de la escuadrilla de Buenos Aires, con orden de rematar el riacho de Colastiné con una división de cuatro lanchas y cubrir su boca superior, para interceptar las comunicaciones fluviales por aquella parte.

Se trabó combate en ese sitio quedando vencedor Rosales después de más de una hora de pelea. Fueron apresadas una goleta y dos lanchas de los barcos entrerrianos.

Monteverde fué herido mortalmente de un chuzazo que le dió Rosales mismo en el abordaje.

BOLETÍN DEL DÍA

Servicio general de correspondencia

Se distribuirá correspondencia:

Mañana, del Pacífico, en el "Oronsa", con fechas hasta el 17 de Mayo, y de Europa y Canarias, en el "Cap Frio", con fechas hasta el 8 de Mayo; y el 29, de Europa y Canarias, en el "Savoia", con fechas hasta el 10 de Mayo; de Nueva York, en el "Coronda", con fechas hasta el 2 de Mayo, y de Europa y Canarias, en el "Mendoza", con fechas hasta el 9 de Mayo.

—Se despacha la correspondencia:

Hoy, á las 3 p. m., para Brasil y Europa, en el "Oronsa"; y el 30, á las 10 a. m., para Canarias y Europa, en el "Algerie"

Diversas informaciones

La empresa del ferrocarril del Sud ha sido autorizada para construir dos elevadores de granos en los muelles de Ingeniero White, de acuerdo con la memoria y planos aprobados.

También se autorizó á la misma empresa para colocar barreras en los pasos á nivel de la estación Bolívar.

—Se ha resuelto conceder á la empresa del ferrocarril Noreste Argentino la autorización que solicita para ensanchar el edificio de las oficinas de su estación Monte Caseros.

Centro Gallego

Los numerosos adherentes á la creación de un centro donde los regionales de Galicia puedan exteriorizar sus sentimientos artísticos y las tradiciones de sus padres, se reunieron ayer en asamblea. A los numerosos adherentes anteriores se agregaron otros más, formando así un total de 200 miembros. Se resolvió que la comisión provisional continúe en sus funciones hasta que una próxima asamblea discuta los estatutos sociales.

Obras públicas nacionales

La dirección de puentes y caminos ha recibido pedidos de fierros de que ha sido formulada la correspondiente lista parte metálica del puente sobre el arroyo del Medio, en el camino de Rosario á Córdoba.

COMERCIO É INDUSTRIA

RESUMEN DE LA SEMANA

Los negocios se animan lentamente en proporción á la confianza que recobra el mercado después de las dudas dejadas por las quiebras de la última crisis. El estado monetario es satisfactorio, de manera que si las cosechas fueradistas son buenas, en Noviembre y Diciembre el país estará en plena prosperidad.

El comercio importador ha limitado las ventas hasta conocer la solvencia de los compradores forâneos. A esto se debe sean pocos los pagarés ofrecidos al descuento, y como consecuencia, la flojedad en la tasa bancaria, que actualmente es de 6 1|2 á 7 o|o anual.

Al terminar la semana se presentaron buenos giradores, lo que afirmó los tipos respectivos. Se hicieron negocios con letras á 90 días, de 48 3|8 á 48 5|16 sobre Londres y de 5.07 á 5.06 1|2 sobre París. Los Bancos giran á 90 días, de 48 á 48 1|16 sobre Londres, y de 5.03 á 5.05 sobre París.

En la semana disminuyó el depósito de oro en la Caja de Conversión en $ 286.360.22. La existencia el sábado era de $ 128.808.438.61.

Los datos presentaron señales de flojedad, con falta de animación en los negocios. Los contratos fueron reducidos á causa del alza en el precio de los cereales que dificultó los negocios. El flete corriente, del Rosario, á San Vicente, órdenes, en vapor liste de 4.000 toneladas, es de 13 1|4 chelines. En parciales hubo baja.

Sigue muy abatida la Bolsa. Las operaciones con títulos, incluyendo los de renta, tienen poca importancia. Los precios siguen con tendencia de baja. En la semana hubo las siguientes diferencias: el 5 o|o argentino bajó 60 centavos; el 6 o|o de Buenos Aires, segunda serie, bajó 70 centavos; al 5 o|o del Banco de la provincia bajó 60 centavos: las cédulas nacionales D subieron un punto; la serie H subió 30 centavos; la I bajó un punto, y la K bajó 40 centavos; las acciones del Banco Español bajaron un punto; las de Sutphes bajaron 1.30; las de Salagasta bajaron 50 centavos; las de los Quebrachales Fusionados bajaron 2 puntos; las del puerto de San Nicolás bajaron 50 centavos; las del Banco Francés bajaron 50 centavos; las de la Primitiva de Gas, preferidas, bajaron 2 puntos, y las ordinarias, bajaron 2 puntos; las de los muelles y depósitos de La Plata subieron 10 centavos, y las de Mato Grosso bajaron 40 centavos.

LA SEMANA AGRÍCOLA Y GANADERA

Mercado de lanas — Cotizaciones internas y en el exterior — Stock de textiles — Cueros en general — Pieles lanares — Mercado de granos — Cotizaciones corrientes — Exportación de trigo, maíz y lino — Diversos productos agrícolas — Mercado de haciendas.

LANAS

Durante la semana se han efectuado algunas ventas. El *stock* queda reducido á 670.000 kilos. Las entradas hasta hoy, en el mismo Mercado Central de Frutos, suman alrededor de kilos 80.800.000.

Las noticias llegadas de los mercados de Amberes, Roubaix y Havre, anuncian las siguientes cotizaciones del peinado y lana bruta:

Contrato B, de Amberes para Julio, 6 francos; y para Noviembre, 5.75 francos el kilo; *type unique* Roubaix, para Julio, 8.05 francos, y para Noviembre, 5.87 y 1|2 francos el kilo; lana bruta Havre, para Julio, 1.93 francos, y para Noviembre, 1.94 y 1|2 francos el kilo.

MERCADO DE PIELES

Pieles lanares—En la semana fenecida las transacciones han recreado regular importancia; los precios han sido los mismos que los de la semana anterior y el estado del mercado ha sido flojo. Los lotes de crudas de la provincia de Buenos Aires, principalmente los procedentes del Sur, han adelantado y con más calidad de desecho que de consumo, han obtenido precios hasta $ 0.95 el kilo; en cambio, los lotes lanares finos y de pastos fuertes no han alcanzado á $ 0.78 el consumo y $ 0.48 el desecho. Se han cotizado los de estación consumo, especiales, cada kilo, de $ 0.92 á 0.95, campaña Sur; de $ 0.88 á 0.92, campaña Oeste; de $ 0.80 á 0.85, campaña, Norte; id superiores, cada kilo, $ 0.88 á 0.90; de $ 0.83 á 0.86; de $ 0.75 á 0.78; id buenas, $ 0.85 á 0.87; de pesos 0.78 á 0.82; de $ 0.70 á 0.73; id regulares, de $ 0.80 á 0.84; de $ 0.75 á 0.78; de pesos 0.68 á 0.69; ir inferiores, de $ 0.75 á 0.78; de pesos 0.05 á 0.68; id inferiores, de pesos 0.75 á 0.78; de pesos 0.70 á 0.73; id regulares, de pesos 0.80 á 0.84; de pesos 0.75 á 0.79; de $ 0.45 á 0.68; id inferiores, de $ 0.75 á 0.78; de pesos 0.70 á 0.73; de $ 0.00 á 0.64; estación mortecino y desechos, especiales, de $ 0.02 á 0.05; de $ 0.38 á 0.42; de $ 0.50 á 0.55; id superiores, de $ 0.58 á 0.60; de $ 0.53 á 0.56; de 0.45 á 0.48; id buenas, de $ 0.53 á 0.57; de $ 0.48 á 0.52; de $ 0.40 á 0.42; regulares de $ 0.50 á 0.54; de 0.45 á 0.48; de 0.35 á 0.38; inferiores, de $ 0.45 á 0.48; de $ 0.40 á 0.43; de $ 0.30 á 0.34; borregos y corderones, de $ 0.70 á 0.78; de $ 0.65 á 0.70; de 0.60 á 0.65; corderos, de $ 0.70 á 0.75; de $ 0.65 á 0.70; de $ 0.60 á 0.65; capones, de $ 0.10 á 0.12; de $ 0.10 á 0.12; de pesos 0.10 á 0.12.

Lanares de Entre Ríos y Corrientes—Los arribos son sin importancia; se venden según clase de $ 0.80 á 0.83 el kilo y al barrer, siendo adelantados, arrastre de $ 0.75 á 0.80. Telados, de $ 0.70 á 0.75 el kilo al barrer.

De Patagones, Río Negro, Neuquen, etc., etc., se han realizado algunos lotes de pesos 0.70 á 0.73, al barrer.

Lanares criollos, pocas entradas. $ 0.72 á 0.78, al barrer.

Corderitos—Se colocan los superiores á pesos 3.30; regulares de $ 3.10 á 3.

Cueros vacunos—Mercado en alza. Hay interés por los lotes de cueros de buen estaqueo y pelo de invierno, bien secos, algunos lotes en estas condiciones se han realizado de $ 10.10 á 10.30 los 10 kilos; por los lotes de cueros muy pesados y con frescales no hay tanto interés y hace bastante diferencia en los precios.

Durante la semana las entradas han sido de regular importancia, cotizándose como sigue:

	$ m|n. los 10 k.
Excepcionales	de 10.80
Superiores	" 9.90 á 10.10
Buenos	" 9.50 " 9.80
Regulares	" 9.10 " 9.30
Inferiores, y pesados	" 8.80 " 9.00
De Santa Fe	" 9.50 " 9.80
De Córdoba especiales (con pelo de invierno)	" 9.90 " 10.20
De Córdoba, demás clases	" 9.50 " 9.70
De Patagones	" 9.50 " 10.00
De Entre Ríos ($ oro)	" 4.05 " 4.25
De Corrientes ($ oro)	" 4.05 " 4.25
De Misiones ($ oro)	" 3.80 " 4.00
De San Luis ($ oro)	" 10.00 " 10.20

Pieles de matría—Las entradas han sido de regular importancia, cotizándose especiales de $ 3.80; buenas, $ 3.60; inferiores, de $ 2.50 á $ 3; especiales, $ 3.80.

Becerros—Los especiales valen $ 8.00; bueno, $ 8.50; regulares, $ 8.40; inferiores, $ 8.30 los 10 kilos.

De los *ríos*, de $ 7 á 7.50 los 10 kilos, según clase y condición.

Nonatos—Los especiales valen á $ 8.00; buenos, $ 8.50; regulares, $ 8.40; inferiores, pesos 8.30 los 10 kilos.

Potros—Los superiores se cotizan á $ 5.30 buenos á $ 5.10; regulares, á $ 4.90 la pieza. De los ríos, á $ 4.20 á clasificar.

Bebo—En bordalesas salido de embarque, el superior vale $ 3.50; bueno, de $ 3.20 á 3.40; regular, $ 3.10; inferior, de $ 2.80 á 3 los 10 kilos. El pisado vale de $ 2.40 á 2.65 los 10 kilos.

Cerda—Las colas de potros especiales obtienen hasta $ 25 los 10 kilos.

Las mezclas, superiores, se colocan de $ 14.50 á 15.50; buenas, $ á $ 14; regulares, $ 13; inferiores, de $ 11 á 12 los 10 kilos.

La pata, superior, obtiene $ 110; buenas y regulares, á 0; con garra, de $ 0.50 á 7.50.

De los ríos, al barrer, de $ 5 á 5.25 oro los 10 kilos.

La cerda de potro de Patagones, á $ 16; las superiores, las buenas de $ 14 á 15, según clase.

Pluma de avestruz—La mora vale de pesos 0 á 0.60 con martillo, sin martillo de $ 0 á 15.50, según clase el kilo. Pintada de Patagones de $ 3.50 á 4.

Astas—De saladero y matadero de 50 á 80 pesos oro los de novillo el millar.

Las despuntadas dos por una. Las de vaca $ 20 á 30 oro el millar. Las de campo, grandes buenas de novillo de $ 50 á 80 el millar; de vaca de $ 20 á 30 el millar.

Cabras—De la Pampa de $ 12 á 14, de San Luis de $ 13 á 15, de los ríos de $ 11 á 12.

Chivos—De $ 7 á 8 los 10 kilos.

Pieles varias—Siempre que sean buenas y enteras, hay interés por estas pieles. Se han cotizado al precio siguiente: lobos, uno, pesos 0 á 0.50; zorros, uno, de 0.30 á 0.40; id id siendo patagónicos, de $ 0.80 á 1; gato montés, uno, de $ 0.30 á 0.40; zonado, docena de $ 2 á 2.50; carpinchos superiores, cada uno, de 1.50 á 1.80; id regulares, cada uno, de pesos 1 á 1.30; (sin compradores); ciervos, el kilo, $ oro 0.80 á 0.85; ciervos, cada uno, de $ 0.20 á 0.30; chajás de $ 0.80 á 0.40.

MERCADO DE CEREALES

Trigos—Ha continuado firme el mercado para este cereal. Las operaciones han sido muy activas.

Hay demanda del exterior, á causa de las noticias desfavorables que se tienen acerca de las malas cosechas en Norte América y Europa. Los embarques de la semana ascienden á toneladas 85.000.

A recibir á fuera se han cotizado como sigue, base 80 kilos:

Trigo barletta, á puso del Sur ó Pacífico, pasa á darsena: id litoral $ 8; id Sur $ 7.90; id Oeste $ 7.95; francés, húngaro $ 7.90; id ó ruso Oeste $ 7.85.

Candeal, especial de $ 9.50 á 10; superiores de $ 8.50 á 9 y bonas de $ 8.50 á 8.

Maíz—Esta cereal ha experimentado una mejora en las cotizaciones por la mayor demanda habida en el exterior y también por el retraimiento de los tenedores. Se han cotizado: amarillo sano, puso de estación procedente del Norte, $ 3.20 darsena; id id 5 vagón dan Rincón; id del Sureste $ 4.90 darsena; id del Sur $ 4.85 darsena; id del Oeste $ 5.10 Riachuelo. El consumo está sostenido por pocas entradas.

Lino—Esta cleasinosa sigue floja. Se han pedido hasta $ 11.90 darsena, base 2 o|o.

Semilla de alfalfa—Las entradas han sido cuadriles y esta clasificación está formulada la clase especial á $ 15.50, superior $ 14 á 15, buenas de $ 13 á 13.50 los 100 kilos, y las inferiores de $ 8.50 á 9.50.

Avena—Las entradas de este artículo han sido de regular importancia, y el mercado está firme. En Dique se cotiza la especial á $ 7, primera de $ 6.75 á 6.90, buenas de $ 6.50 á 6.75, regulares de $ 6.25 á 6.40, Bahía Blanca de $ 6.50 á 6.75, Rosario de $ 6.50 á 6.75, Necochea de $ 6.50 á 6.75, Quequén de $ 6.50 á 6.75, Ramallo de $ 6.50 á

✝ ADOLFO CARLOS BETTFREINDE—q. e. p. d.—Falleció el 25 de Mayo de 1907.—Su hija Emma B. de Hoster, su nieta Justina Hoster de Humviber, su nieto político J. Carlos Hubtier, sus bisnietos Edelmiro y Reinaldito, Faustina y demás deudos, invitan á sus relaciones quieran acompañar sus restos al cementerio de Disidentes (Chacarita), hoy, lunes 27 de Mayo, á las 13 a. m. Casa mortuoria, Bolívar 252. El duelo se despide por tarjeta.—Nota: En la recoleta Portezia habrá carruajes hasta las 10 a. m., Parana 89.

✝ VIRTUOSO OLLO—q. e. p. d.—Falleció el 26 de Mayo de 1907.—Su esposa Francisca Iza de Ollo; sus hijas Mercedes Ollo de Barros y Silvana Ollo de Maza; sus hijos políticos Arturo Barros y doctor Fernando Maza; sus nietos, hermanos (ausentes) y demás deudos, invitan á sus relaciones á su última acompañar los restos del extinto á su última morada hoy, lunes 27 de Mayo á las 3 de la tarde. El duelo se despide por tarjeta. Unica invitación. Casa mortuoria, Gilleme 521. Carruajes en la casa Mirás hasta, las 2.15.

✝ JUANA URRUTY DE CHATEAUNEUF—q. e. p. d.—Falleció el 23 de Mayo de 1906.—Su sobrino Carlos H. Idiart, su sobrina política Fortunata Celesia de Idiart, su hija adoptiva Lafaela Chateanneuf, sobrinos, sobrinos políticos y demás deudos, ruegan á sus relaciones quieran acompañarlos á las misas que en sufragio de su alma se rezarán en la iglesia de San Miguel Arcángel, el miércoles 29 de Mayo, de 8 á 10 de la mañana. La familia asistirá á la misa de 10. El duelo se despedirá por tarjeta. Unica invitación. v28

✝ MANUELA JAUNARENA—q. e. p. d.—Falleció el 28 de Marzo de 1907.—La familia y demás deudos invitan á sus relaciones al funeral que en sufragio de su alma, se celebrará en el templo de San Telmo, el día 28 de Mayo, á las 10 a. m. Favor que agradecerán eternamente. El duelo se despedirá por tarjeta. v28

✝ MARIA LAURENTI—q. e. p. d.—Falleció confortada con los auxilios de la santa religión, el 12 de Febrero de 1907.—Su padre Lucio Laurenti, sus hermanas Catalina Laurenti, Felisa L. de Silva y Emilia Laurenti, su hermano político José María Silva y demás deudos, invitan á sus relaciones á las misas rezadas que por el eterno descanso de su alma se dirán el miércoles 29 de Mayo de 8 á 8.30 a. m. en la iglesia del Espíritu Santo (Magallán y Salguero). Favor que agradecerán eternamente. El duelo se despedirá por tarjeta. Unica invitación. v28

✝ CANDIDO A. GALVAN—Teniente coronel de la Nación—q. e. p. d.—Falleció el 20 de Mayo de 1907.—Confortado con los auxilios de nuestra santa religión—Su esposa Adela D. de Galván, sus hermanos políticos Francisca D. de Chenaut, Rosa D. de González (ausente) y Francisco Delgado (ausente) y Lucas González (ausente), sus sobrinos y demás deudos, invitan á sus relaciones á las misas rezadas que por el eterno descanso de su alma se dirán el miércoles 29 de Mayo de 8 á 8.30 a. m. en la iglesia del Socorro el 29 de Mayo, desde las 8.30 a. m. hasta las 10.30 a. m. La familia asistirá á las misas de las 10. Favor á que quedarán agradecidos. v29

✝ VIRTUOSO OLLO—q. e. p. d.—Falleció el 26 de Mayo de 1907.—Su esposa Francisca Iza de Ollo; sus hijas Mercedes Ollo de Barros y Silvana Ollo de Maza; sus hijos políticos Arturo Barros y doctor Fernando Maza; sus nietos, hermanos (ausentes) y demás deudos, invitan á sus relaciones á acompañar los restos del extinto á su última morada hoy, lunes 27 de Mayo á las 3 de la tarde. El duelo se despide por tarjeta. Unica invitación. Casa mortuoria, Gilleme 521. Carruajes en la casa Miras hasta, las 2.15.

✝ JUANA URRUTY DE CHATEAUNEUF—q. e. p. d.—Falleció el 23 de Mayo de 1906.—Su sobrino Carlos H. Idiart, su sobrina política Fortunata Celesia de Idiart, su hija adoptiva Lafaela Chateanneuf, sobrinos, sobrinos políticos y demás deudos, ruegan á sus relaciones quieran acompañarlos á las misas que en sufragio de su alma se rezarán en la iglesia de San Miguel Arcángel, el miércoles 29 de Mayo, de 8 á 10 de la mañana. La familia asistirá á la misa de 10. El duelo se despedirá por tarjeta. Unica invitación. v28

✝ MARIA O'ROARKE DE MURPHY—q. e. p. d.—Falleció el 23 de Mayo de 1906.—La familia invita á sus relaciones á misa que se celebrarán el martes 28 de Mayo, á las 10 a. m. en la iglesia de San Miguel. v28

✝ VENTURA MARTINEZ CAMPOS—q. e. p. d.—Falleció el 20 de Mayo de 1906.—Su esposa Flora Ramagón de Martínez Campos, sus hijos Amalia y Carmelo, su padre político Martínez, sus hermanos Benita, Gabriel (ausente) y Antonio, María, hermanos políticos, sobrinos y demás deudos, invitan á sus relaciones á las misas de cabo de año que se celebrarán en la iglesia de San Nicolás de Bari el miércoles 29 de Mayo, de 7 á 10 de la mañana. Favor que agradecerán. Se despide por tarjeta. v29

✝ LUIS OLIVA—q. e. p. d.—Falleció el 28 de Abril de 1906, y FELIX A. OLIVA—q. e. p. d.—Falleció el 20 de Mayo de 1906.—Domingo D. de Oliva esposa y madre política, respectivamente, sus hijos y hermanos Rosa D. de Domínguez, Luisa, Luis, Matilde, Angela, Miguel, María Luisa, Teresa, Carlos, Alberto, María Luisa y José Domínguez, hijo y hermano político y demás familia de ambos, invitan á sus relaciones á rogar á Dios por el eterno descanso de sus almas en el funeral de cabo de año que se celebrará en la iglesia parroquial de Morón, el martes 28 de Mayo á las 10 a. m. Atención que se agradecerá. El duelo se despide por tarjeta. v28

✝ FRANCISCO GIMENEZ—q. e. p. d.—Falleció el 10 de Mayo de 1907.—Sus hijas é hijos políticos, sus hermanas y hermanos políticos, sus nietos y nietos políticos, bisnietos, sobrinos y demás deudos, invitan á sus relaciones al funeral que en sufragio de su alma se celebrará el miércoles 29 de Mayo á las 10.30 a. m., en la iglesia de nuestro padre San Francisco. Favor que agradecerán. El duelo se despide por tarjeta. Unica invitación. v29

✝ PEDRO CABRERA—q. e. p. d.—Falleció el 10 de Mayo de 1907.—Confortado con los auxilios de la santa religión—Fanny Williams de Cabrera, esposa; José María, Fanny, María Elena, María Mercedes y María Luisa, hijos; Carmen Dejean de Cabrera, madre; Josefa Balcarce de Williams, madre política; hermanos, hermanos políticos, sobrinos y demás deudos, invitan á sus relaciones á asistir á las misas que por el eterno descanso de su alma se celebrarán en la iglesia de Nuestra Señora de Balvanera el 28 de Mayo de 8 á 10 a. m. La familia asistirá á la misa de 10 a. m. v28

✝ JUAN MACCIONE—q. e. p. d.—Falleció el 20 de Abril de 1907.—Confortado con los auxilios de la santa religión—Su esposa Angela Fortunato de Maccione (ausente), su hijo Luis, Pablo y Alejandro (ausente) y Antonio, Serafina y César (ausente), su hija política, Catalina Bibiani de Maccione, Rosa Mangini de Maccione, María de Maccione, Domingo Maccione y Justina Rispetto de Maccione, Antonieta Marcelone de Maccione, hermanos y hermano político, sobrino, nieto y demás deudos, invitan á sus relaciones al funeral que en sufragio de su alma se celebrará en la iglesia Mater Misericordiæ, Moreno 1675, el miércoles 29 de Mayo. Favor que se agradecerá eternamente. La familia asistirá á la misa de las 10. El duelo se despedirá por tarjeta. Unica invitación.

✝ MARIA O'ROARKE DE MURPHY—q. e. p. d.—Falleció el 23 de Mayo de 1906.—La familia invita á sus relaciones á misa que se celebrarán el martes 28 de Mayo, á las 10 a. m. en la iglesia de San Miguel. v28

✝ VENTURA MARTINEZ CAMPOS—q. e. p. d.—Falleció el 20 de Mayo de 1906.—Su esposa Flora Ramagón de Martínez Campos, sus hijos Amalia y Carmelo, su padre político Martínez, sus hermanos Benita, Gabriel (ausente) y Antonio, María, hermanos políticos, sobrinos y demás deudos, invitan á sus relaciones á las misas de cabo de año que se celebrarán en la iglesia de San Nicolás de Bari el miércoles 29 de Mayo, de 7 á 10 de la mañana. Favor que agradecerán. Se despide por tarjeta. v29

✝ AGUSTIN V. ALDAMA—q. e. p. d.—Falleció el 24 de Mayo de 1906.—Sus hermanos Carmelo E. Aldama, Juana Aldama de Conde, hermana y hermana políticas, sobrinos y demás deudos, invitan á sus relaciones á la misa de cabo de año que se celebrará en el templo del Pilar el martes 28 de Mayo, á las 9.30 a. m. El duelo se despide por tarjeta. v28

✝ MARIA M. BOSCHIROLI—q. e. p. d.—Falleció el 23 de Mayo de 1906.—Su esposo Luis Boschiroli, sus hijos Teresita, Antonieta y Luisito, sus hermanos Mesolli y Pablo Mazzocconi, sus hermanas Antonieta M. viuda de Spreffico, Ida M. Tagliaferri, cuñados, sobrinos y demás parientes, anuncian á sus relaciones que el martes 28 de Mayo, á las 9 a. m., tendrá lugar en la iglesia de Santa Catalina (Brasil y Tacuarí), un funeral en sufragio del alma de su querida finada. Se agradecerá infinitamente á todas aquellas buenas personas que nos quisieran acompañar en la pía ceremonia. v28

✝ FRANCISCO M. DENEGRI—q. e. p. d.—Falleció el 7 de Marzo de 1907.—Sus padres Bartolomé Denegri y Carmen Zolezzi de Denegri, sus hermanos Guillermo, Angela, Magdalena, D. D. Kénden, Lydia D. de Comotti, Eduardo, Cleta María, Eladio y Oreste, sus hermanos políticos Vicente Méndez, José A. Comotti, Serafina M. de Denegri, sobrinos, tíos, primos y demás deudos, ruegan á sus relaciones quieran asistir al funeral que por el eterno descanso de su alma se celebrará en la iglesia de Nuestra Señora de la Piedad, el martes 28 de Mayo, á las 10 a. m. Favor que los obligará á un eterno agradecimiento. El duelo se despide por tarjeta. Unica invitación. v28

✝ AGUSTIN CARBONE—q. e. p. d.—Falleció el 21 de Mayo de 1906.—Su esposa Angela Picardo de Carbone, sus hijos Napoleano Agustín F., Eduardo C., Elena C. Carbone, su hija política María Gatti de Carbone, su hermano Antonio Carbone, hermanos y hermanas políticos, sobrinos y demás deudos, invitan á sus relaciones quieran acompañarlos á rogar á Dios por el alma del extinto, al funeral de cabo de año que será oficiado en la iglesia de Santo Domingo, el martes 27 del corriente, de las 10 a. m. Favor que eternamente agradecerán. El duelo se despedirá por tarjeta. Unica invitación. v27

✝ ANICETA ELICECHE DE IRIBAS—q. e. p. d.—Falleció el 17 de Mayo de 1907.—Confortada con los auxilios de la santa religión y la bendición papal—Su hijo Ramón I. de Goenaga, sus nietos Mario, Alfio, Manuela, Zether, Nehema y Miriam Goenaga, su nieta política Isolina M. S. de Goenaga y demás deudos, invitan á sus relaciones á las misas que se celebrarán en la iglesia de la Inmaculada Concepción el martes 28 del corriente á las 8 a. m. Favor que agradecerán, y duelo se despedirá por tarjeta. Unica invitación. v27

✝ JUAN E. RAMOS—q. e. p. d.—Falleció el 23 de Abril de 1907.—Su esposa María [illegible] sus hijos [illegible] Domingo, Juan, Rodolfo, Stella Hayden, Elsa é Ilda; sus hermanos María A. de Camio, Graciana A. de Lhoserrou, Pedro Aguerre, Claudia A. de Duhalde y Juana Aguerre; sus padres políticos, sus hermanos políticos y demás familia, invitan á sus relaciones al funeral de cabo de año que tendrá lugar el día 28 del corriente en la iglesia de la Concepción, á las 10.30 a. m. Favor que se agradecerá. El duelo se despedirá por tarjeta. v28

SECCIÓN REMATES

Bravo Barros y Cía.

ROMAN BRAVO y Cía.

351 — SAN MARTIN — 351

Sucursales—Belgrano: Cabildo 1978
—Lomas de Zamora: 47 Av. Meeks—La Plata: 47 número 697.

AVISOS DE HOY

EN EL BARRIO DE LUJO. Un lujoso y elegante petit-hotel á la entrada de la gran avenida Pueyrredón, Cerrito 1045, de 2 pisos, 7 habitaciones y hasta 8 de servicio, con todo confort y comodidades, en el que no falta un solo detalle de lujo y confort de las mejores casas modernas. Base de venta, $ 80.000. Se da en parte de pago $ 21.000 cédulas nacionales de la serie K que reconoce en hipoteca. Hasta el 15 de Junio, á $ 90.000. A pagos. EL DOMINGO 2 de Junio, á las 3 de la tarde, en nuestro hall, 351 San Martín 361.—BRAVO BARROS y Cía. 1p

LA VIEJA CASA HABITA-

HOY

EN NUESTRO HALL

A las 3 p. m.

	BASE
Uruguay 1217 á 1221	$ 80.000
Larrea 1211 y 1213	" 40.000
Casas y terrenos en Bahía Blanca (en un lote)	" 50.000
Quinta en Bahía Blanca	" 0.15 v.c.
Terreno en Bahía Blanca	" 0.40 v.c.

Bravo Barros & Cía.

ARTES Y CUYO — UNA notable propiedad de renta, al lado de esa esquina. Cuyo 1037 á 1061. A tres cuadras de la plaza Lavalle, del Palacio de Justicia y del teatro Colón y á igual distancia del teatro de la Opera, al lado del mercado del Plata y de la más animada calle comercial del centro. Edificio de altos que produce, con alquileres reducidos, $ 10.440 al año, en terreno de 700 varas cuadradas. Puede dar $ 12.000. Base de venta, $ 80.000.

EL MARTES 4 de Junio, á las 3 de la tarde, en nuestro hall, 351 San Martín 361.—BRAVO BARROS y Cía. 1p

*AMPLIA CASA HABITA-*ción. Muy buena casa-habitación, cómoda, muy bien construída. Almagro 851, entre la Avenida Corrientes y Cuyo, á cinco cuadras de la Avenida Rivadavia y en medio de los tranvías eléctricos, 15 varas por 65. 8 piezas principales, amplias dependencias y jardín. Pueden ver del 1ues doctor Romero, en la testamentaría de don Esteban Mascort y Garanger. Base, pesos 25.000.

EL JUEVES 30 de Mayo (fiesta), á las 3 de la tarde, en el mismo propiedad, informes, 351 San Martín 361.—BRAVO BARROS y Cía. 1p

GRAN CASA HABITACION En el barrio donde se encuentran reunidas las grandes mansiones y los lujosos hoteles modernos. Uruguay 1217 y 1221, entre Arenales y Juncal, á una cuadra de la plaza Vicente López. Edificio de altos, elegante, á todo costo, que comprende dos amplias casas de familia. Renta, $ 9.600 anuales. Base de venta, pesos 80.000, de la cual pueden quedar pesos 68.000, á plazos. Bastan, pues, para adquirirlo, $ 12.000 al contado, que equivale á poco más de la renta líquida de un año.

HOY LUNES 27 de Mayo, á las 3 de la tarde, en nuestro hall, 351 San Martín 361.—BRAVO BARROS y Cía. 1p

CHACRAS EN VELA. — El establecimiento La Laguna, que comprende 2.000 hectáreas en 39 lotes. A 15 cuadras al Sud de la estación del ferrocarril, con frente á la vía y limitando con el ejido del pueblo. Campo excelente para agricultura é ganadería, con tierras, pastos y aguadas de primera calidad. Venta en 39 chacras de 26 á 280 hectáreas. Sin base. Tercera parte al contado y el resto á uno y dos años de plazo, con 7 o|o de interés.

EL LUNES 3 de Junio, á las 3 de la tarde, en nuestro hall, 351 San Martín 361.—BRAVO BARROS y Cía. 1p

LUJOSO PETIT HOTEL. — En pleno barrio aristocrático, entre palacios y suntuosas mansiones. Artes 1186, entre Santa Fe y Arenales, en el paso obligado para la Avenida Alvear. Edificio de altos, estilo Luis XVI que constituye el más lujoso, confortable y elegante petit-hotel que pueda desearse. Gran hall, amplios salones, cómodos dormitorios, habitaciones y dependencias distribuídas con gran acierto práctico. Todo confort para hacer la habitación más agradable. Construcción á todo costo, sin ninguna economía. Base, $ 90.000. A pagos.

EL MIERCOLES 29 de Mayo, á las 3 de la tarde, en nuestro hall, 351 San Martín 361.—BRAVO BARROS y Cía. 1p

LOS CAMPOS DE BUENA Esperanza. La propiedad más valiosa de la provincia de San Luis. El establecimiento Buena Esperanza, que comprende 80.000 hectáreas de tierras especiales para cualquier aplicación y excepcionales para el cultivo de la alfalfa. Tienen á una legua la estación Buena Esperanza y dentro del campo mismo las dos primeras estaciones de la prolongación de Buena Esperanza. Ciudades, establecimientos é industrias al Norte de Fortuna y Bagual, del ferrocarril del Oeste. Hay, pues, cinco estaciones dentro y alrededor de la propiedad, lo que asegura el trasporte rápido, fácil y directo de los productos. Venta en 33 lotes de 1.800 á 2.600 hectáreas. Sin base, 30 por ciento al contado y el resto á seis meses, un año y dos años de plazo.

EL VIERNES 31 de Mayo, á las 3 de la tarde, en nuestro hall, 351 San Martín 361. Pidan planos é informes.—BRAVO BARROS y Cía. 1p

ARTES Y VIAMONTE. — Un precioso petit-hotel, nuevo, flamante, lindando con esa importante esquina. Viamonte 071, entre Artes y Suipacha. Edificio de dos pisos y sótanos, á todo costo. Listo para entrar á habitarlo. Arquitectura elegante. Construcción lujosa, cuyos detalles todos han sido prolijamente tratados. Base de venta, $ 40.000, de la que se deducirán 20.000 cédulas nacionales serie K, que reconoce en hipoteca.

EL MIERCOLES 29 de Mayo, á las 3 de la tarde, en nuestro hall, 351 San Martín 361.—BRAVO BARROS y Cía. 1p

CASAS CENTRALES. — Córdoba 800 á 814 y 822. Edificio de una planta, sólido, que produce renta satisfactoria. Frente mismo á los jardines del Paseo de Julio, á tres cuadras del Retiro y á seis de la casa de gobierno. Rodeadas de grandes y suntuosos edificios modernos y en medio del intenso movimiento de aquel barrio. Bases: La casa número 806|14, $ 22.000, y la casa número 822, pesos 15.000.

EL MIERCOLES 29 de Mayo, á las 3 de la tarde, en nuestro hall, 351 San Martín 361.—BRAVO BARROS y Cía. 1p

GRAN PROPIEDAD DE renta. En pleno centro, Alsina 675 á 683, esquina Chacabuco. A cuadra y media de la Avenida y media de la plaza Victoria. Frente al Mercado del Centro, en la situación descollante del gran barrio comercial de la metrópoli, donde se obtienen los más altos y seguros alquileres. Edificio de altos, compuesto de dos casas de negocio y una amplia casa-habitación. Alquilada en parte, produce $ 4.800 anuales. Debe calcularse una renta total de $ 13.200 al año. Base de venta, $ 100.000.

EL MIERCOLES 29 de Mayo, á las 3 de la tarde, en nuestro hall, 351 San Martín 361.—BRAVO BARROS y Cía. 1p

EN LA CALLE LIMA. — Entre Estados Unidos y Europa. Un lindo lote de terreno de dimensiones adaptables á cualquier clase de edificación. Situación central y notable, á una cuadra de la calle Buen Orden y de la plaza de la Concepción y á cuatro de plaza Constitución. 346.89 varas cuadradas. Sin base.

EL JUEVES 30 de Mayo (fiesta), á las 3 de la tarde, en el mismo terreno. 10 varas de frente al Este, 34.60 varas en el costado Norte y 34.78 varas en el del Sud. Están á 43 varas de la esquina de Estados Unidos. Afirmado de madera y tranvía eléctrico al frente. Títulos perfectos. Informes y planos, 351 San Martín 361.—BRAVO BARROS y Cía. m27

CASAS

EN LA PLAZA DE MAYO. Victoria 840 á 848, entre Defensa y Balcarce. Lindando con el antiguo edificio del Congreso y frente á la casa de Gobierno. Gran propiedad de renta, moderna, construída á todo costo. Tres pisos, subsuelo y mansarde. Renta, pesos 18.000 anuales. Base, $ 150.000.

EL MARTES 4 de Junio, á las 3 de la tarde, en nuestro hall, 351 San Martín 361. Terreno: 14v20 de frente teniendo de fondo en el costado Oeste, en línea quebrada 40v33 y en el del Este, también en línea quebrada 39v19. Contrafrente, 10v58.

DISTRIBUCION

Piso bajo, núm. 844.—Gran salón que abarca todo el terreno, una pieza, patio y cocina. Gran sótano con comodidades de hierro de igual extensión. Alquilado á los señores Lindelof y Cía., en $ 5.000 anuales, con contrato hasta Marzo 31 de 1910.

Primer piso alto, núm. 848.—Dos grandes estores al frente, 4 habitaciones, antecomedor, baño, 2 piezas de servicio, cocina y patio. Ocupada por la División de Comercio del Ministerio de Agricultura. Renta, $ 600 al mes, en contrato.

Segundo piso alto y mansarde, núm. 840.—Distribución igual á la casa anterior. En el mansarde 4 habitaciones y baño. Alquilada á la Compañía General de Ferrocarriles de la Provincia, á razón de $ 500 al mes, con contrato hasta Abril 10 de 1909.

Construcción—A todo costo, techo cuatro, cubiertas acero, cielorrasos yeso decorados, pisos pinotea, marmolería en casa, marmol y mosaicos, patios mosaico, escaleras mármol y cedro. Instalaciones de gas y luz eléctrica. Puertas y columnas de cedro. Títulos perfectos. Informes, 351 San Martín 361.—BRAVO BARROS y Cía. m11

VICTORIA 350 á 362 EN LA plaza de Mayo. Judicial. Edificio de tres pisos, moderno y sólido, con entrada por el número 350 y cuatro por el 362. El domingo 2 de Junio, á las 3 p. m., en el mismo terreno. Venta por orden del juez doctor Benjamín Williams, secretaría del doctor Ramón Zapiola, en la testamentaría de don Alfonso Godoy. Base, pesos 120.000 m|n. 1 frente, 20 m.

EL MARTES 4 de Junio, á las 3 p. m., en nuestro hall, 351 San Martín 361.—BRAVO BARROS y Cía. 1p

TUCUMAN 1921. — Venta de terreno, un lote de 8v66 de frente por 25v de fondo, en el costado Norte, entre Ayacucho y Rodríguez Peña. Base, $ 1.200 m|n. Informes, 351 San Martín 361.—BRAVO BARROS y Cía. 1p

*LA VIEJA CASA HABITA-*ción. Muy buena casa-habitación, cómoda, muy bien construída. Almagro 851, entre la Avenida Corrientes y Cuyo, á cinco cuadras de la Avenida Rivadavia y en medio de los tranvías eléctricos, 15 varas por 65. 8 piezas principales, amplias dependencias y jardín. Pueden ver del 1ues doctor Romero, en la testamentaría de don Esteban Mascort y Garanger. Base, pesos 25.000.

EL JUEVES 30 de Mayo (fiesta), á las 3 de la tarde, en el mismo propiedad, informes, 351 San Martín 361.—BRAVO BARROS y Cía. 1p

GRAN CASA HABITACION En el barrio donde se encuentran reunidas las grandes mansiones y los lujosos hoteles modernos. Uruguay 1217 y 1221, entre Arenales y Juncal, á una cuadra de la plaza Vicente López. Edificio de altos, elegante, á todo costo, que comprende dos amplias casas de familia. Renta, $ 9.600 anuales. Base de venta, pesos 80.000, de la cual pueden quedar pesos 68.000, á plazos. Bastan, pues, para adquirirlo, $ 12.000 al contado, que equivale á poco más de la renta líquida de un año.

HOY LUNES 27 de Mayo, á las 3 de la tarde, en nuestro hall, 351 San Martín 361.—BRAVO BARROS y Cía. 1p

CHACRAS EN VELA. — El establecimiento La Laguna, que comprende 2.000 hectáreas en 39 lotes. A 15 cuadras al Sud de la estación del ferrocarril, con frente á la vía y limitando con el ejido del pueblo. Campo excelente para agricultura é ganadería, con tierras, pastos y aguadas de primera calidad. Venta en 39 chacras de 26 á 280 hectáreas. Sin base. Tercera parte al contado y el resto á uno y dos años de plazo, con 7 o|o de interés.

EL LUNES 3 de Junio, á las 3 de la tarde, en nuestro hall, 351 San Martín 361.—BRAVO BARROS y Cía. 1p

LUJOSO PETIT HOTEL. — En pleno barrio aristocrático, entre palacios y Suntuosas mansiones. Artes 1186, entre Santa Fe y Arenales, en el paso obligado para la Avenida Alvear. Edificio de altos, estilo Luis XVI que constituye el más lujoso, confortable y elegante petit-hotel que pueda desearse. Gran hall, amplios salones, cómodos dormitorios, habitaciones y dependencias distribuídas con gran acierto práctico. Todo confort para hacer la habitación más agradable. Construcción á todo costo, sin ninguna economía. Base, $ 90.000. A pagos.

EL MIERCOLES 29 de Mayo, á las 3 de la tarde, en nuestro hall, 351 San Martín 361.—BRAVO BARROS y Cía. 1p

LOS CAMPOS DE BUENA Esperanza. La propiedad más valiosa de la provincia de San Luis. El establecimiento Buena Esperanza, que comprende 80.000 hectáreas de tierras especiales para cualquier aplicación y excepcionales para el cultivo de la alfalfa. Tienen á una legua la estación Buena Esperanza y dentro del campo mismo las dos primeras estaciones de la prolongación de Buena Esperanza. Ciudades, establecimientos é industrias al Norte de Fortuna y Bagual, del ferrocarril del Oeste. Hay, pues, cinco estaciones dentro y alrededor de la propiedad, lo que asegura el trasporte rápido, fácil y directo de los productos. Venta en 33 lotes de 1.800 á 2.600 hectáreas. Sin base, 30 por ciento al contado y el resto á seis meses, un año y dos años de plazo.

EL VIERNES 31 de Mayo, á las 3 de la tarde, en nuestro hall, 351 San Martín 361. Pidan planos é informes.—BRAVO BARROS y Cía. 1p

ARTES Y VIAMONTE. — Un precioso petit-hotel, nuevo, flamante, lindando con esa importante esquina. Viamonte 071, entre Artes y Suipacha. Edificio de dos pisos y sótanos, á todo costo. Listo para entrar á habitarlo. Arquitectura elegante. Construcción lujosa, cuyos detalles todos han sido prolijamente tratados. Base de venta, $ 40.000, de la que se deducirán 20.000 cédulas nacionales serie K, que reconoce en hipoteca.

EL MIERCOLES 29 de Mayo, á las 3 de la tarde, en nuestro hall, 351 San Martín 361.—BRAVO BARROS y Cía. 1p

CHACRAS EN VELA. — El establecimiento La Laguna, que comprende 2.000 hectáreas en 39 lotes. A 15 cuadras al Sud de la estación del ferrocarril, con frente á la vía y limitando con el ejido del pueblo. Campo excelente para agricultura é ganadería, con tierras, pastos y aguadas de primera calidad. Venta en 39 chacras de 26 á 280 hectáreas. Sin base. Tercera parte al contado y el resto á uno y dos años de plazo, con 7 o|o de interés.

EL LUNES 3 de Junio, á las 3 de la tarde, en nuestro hall, 351 San Martín 361.—BRAVO BARROS y Cía. 1p

GRAN PROPIEDAD DE renta. En pleno centro, Alsina 675 á 683, esquina Chacabuco. A cuadra y media de la Avenida y media de la plaza Victoria. Frente al Mercado del Centro, en la situación descollante del gran barrio comercial de la metrópoli, donde se obtienen los más altos y seguros alquileres. Edificio de altos, compuesto de dos casas de negocio y una amplia casa-habitación. Alquilada en parte, produce $ 4.800 anuales. Debe calcularse una renta total de $ 13.200 al año. Base de venta, $ 100.000.

EL MIERCOLES 29 de Mayo, á las 3 de la tarde, en nuestro hall, 351 San Martín 361.—BRAVO BARROS y Cía. 1p

EN LA CALLE LIMA. — Entre Estados Unidos y Europa. Un lindo lote de terreno de dimensiones adaptables á cualquier clase de edificación. Situación central y notable, á una cuadra de la calle Buen Orden y de la plaza de la Concepción y á cuatro de plaza Constitución. 346.89 varas cuadradas. Sin base.

EL JUEVES 30 de Mayo (fiesta), á las 3 de la tarde, en el mismo terreno. 10 varas de frente al Este, 34.60 varas en el costado Norte y 34.78 varas en el del Sud. Están á 43 varas de la esquina de Estados Unidos. Afirmado de madera y tranvía eléctrico al frente. Títulos perfectos. Informes y planos, 351 San Martín 361.—BRAVO BARROS y Cía. m27

CASAS

EN LA PLAZA DE MAYO. Victoria 840 á 848, entre Defensa y Balcarce. Lindando con el antiguo edificio del Congreso y frente á la casa de Gobierno. Gran propiedad de renta, moderna, construída á todo costo. Tres pisos, subsuelo y mansarde. Renta, pesos 18.000 anuales. Base, $ 150.000.

EL MARTES 4 de Junio, á las 3 de la tarde, en nuestro hall, 351 San Martín 361. Terreno: 14v20 de frente teniendo de fondo en el costado Oeste, en línea quebrada 40v33 y en el del Este, también en línea quebrada 39v19. Contrafrente, 10v58.

DISTRIBUCION

Piso bajo, núm. 844.—Gran salón que abarca todo el terreno, una pieza, patio y cocina. Gran sótano con comodidades de hierro de igual extensión. Alquilado á los señores Lindelof y Cía., en $ 5.000 anuales, con contrato hasta Marzo 31 de 1910.

Primer piso alto, núm. 848.—Dos grandes estores al frente, 4 habitaciones, antecomedor, baño, 2 piezas de servicio, cocina y patio. Ocupada por la División de Comercio del Ministerio de Agricultura. Renta, $ 600 al mes, en contrato.

Segundo piso alto y mansarde, núm. 840.—Distribución igual á la casa anterior. En el mansarde 4 habitaciones y baño. Alquilada á la Compañía General de Ferrocarriles de la Provincia, á razón de $ 500 al mes, con contrato hasta Abril 10 de 1909.

Construcción—A todo costo, techo cuatro, cubiertas acero, cielorrasos yeso decorados, pisos pinotea, marmolería en casa, marmol y mosaicos, patios mosaico, escaleras mármol y cedro. Instalaciones de gas y luz eléctrica. Puertas y columnas de cedro. Títulos perfectos. Informes, 351 San Martín 361.—BRAVO BARROS y Cía. m11

VICTORIA 350 á 362 EN LA plaza de Mayo. Judicial. Edificio de tres pisos, moderno y sólido, con entrada por el número 350 y cuatro por el 362. El domingo 2 de Junio, á las 3 p. m., en el mismo terreno. Venta por orden del juez doctor Benjamín Williams, secretaría del doctor Ramón Zapiola, en la testamentaría de don Alfonso Godoy. Base, pesos 120.000 m|n. 1 frente, 20 m.

EL MARTES 4 de Junio, á las 3 p. m., en nuestro hall, 351 San Martín 361.—BRAVO BARROS y Cía. 1p

TUCUMAN 1921. — Venta de terreno, un lote de 8v66 de frente por 25v de fondo, en el costado Norte, entre Ayacucho y Rodríguez Peña. Base, $ 1.200 m|n. Informes, 351 San Martín 361.—BRAVO BARROS y Cía. 1p

ALSINA 675 á 683. — En- tre Perú y Chacabuco. Una gran propiedad de renta, en pleno centro, entre las grandes casas de comercio, frente al mercado del Centro, á tres cuadras de la plaza de Mayo y en el sitio donde pagan los más altos y seguros alquileres. Edificio de altos que comprende dos casas de negocio y una gran casa-habitación. Los negocios producen con alquileres reducidos, pesos 8.800 de renta anual. El conjunto puede producir $ 13.200 al año. Base, $ 100.000.

EL MIERCOLES 29 de Mayo, á las 3 de la tarde, en nuestro hall, 351 San Martín 361. 15 varas 70 por 22v07 en el costado Oeste y en el del Este 4 las 13v10 de la línea del frente, un martillo á favor de 3 varas por 14r75.

NUMERO 675.—Salón para negocio al frente, una pieza grande, con claraboya de cristales, dos piezas más.

NUMERO ...—Salón para negocio al frente con claraboya de cristales y dos piezas.

NUMERO 679 (altos).—Casa de familia. Escalera de mármol y cedro, portería, vestíbulo, 2 grandes salas al frente, escritorio, comedor, 4 dormitorios, una pieza y un cuarto de madera en altos. En el entrepiso: dos piezas de servicio, baño y cocina con ascensor. Techos de cuatro metros, cielorrasos de yeso decorados, pisos de mosaicos, puertas y cortinas de cedro, muros empapelados. Puede visitarse de 2 á 4. Títulos perfectos. Informes, 351 San Martín 361.—BRAVO BARROS y Cía. m17

PETIT HOTEL LUIS XVI En pleno barrio aristocrático. Artes 1180, entre Santa Fe y Arenales, en el paso obligado para la Avenida Alvear. Edificio de dos pisos, inhabitado y habitable. Se construirá de acuerdo con el más elegante estilo arquitectónico. No falta allí uno solo de los detalles de confort de las grandes casas modernas, habiéndose tratado todos los pormenores, tanto de su construcción como de su distribución con toda profusión é inteligencia. Base de venta, $ 90.000, mitad al contado y mitad á un año con garantía hipotecaria y 7 o|o de interés, debiendo cancelar el comprador con una hipoteca en cédulas de la serie Préstamos Convertidos por pesos 17.500, reducida á $ 13.500.

EL MIERCOLES 29 de Mayo, á las 3 de la tarde, en nuestro hall, 351 San Martín 361. 12 varas por 24v30 en un costado y 24v05 en el otro.

DISTRIBUCION:

PISO PRINCIPAL—Gran hall, salón, sala, comedor, escritorio, fumoir, antecomedor con ascensor. Estudio.

PRIMER PISO—Escalera de cedro en el hall dos grandes dormitorios, baño con instalaciones y ducha de aguas, dos dormitorios más, pieza de roperos.

MANSARDE—Gran pieza de todo el ancho del frente y una habitación.

SUBSUELO—Sala de billar, cinco piezas, gran cocina, baño, carbonera, pisos mosaico, techos bovedillas.

CONSTRUCCION:

Techos de azotea, cielorrasos decorados y artesonados, pisos pino tea encerados, carpintería de cedro, ga vie de mosaico, empapelados finos, cancel de vitraux, celosías, aplicaciones artísticas de yeso. La casa se entregará desocupada 10 días después de la escrituración. Puede visitarse de 1 á 4 de la tarde. Los días 26, 27 y 28 de Mayo, podrá visitarse, también de 4 á 7 de la noche. Títulos perfectos. Informes, 351 San Martín 361.—BRAVO BARROS y Cía. m21

CUYO 1057 A 1061. — En- tre Artes y Cerrito. En pleno centro, en el sitio de mayor importancia y movimiento comercial de la metrópoli. Edificio de altos que produce, tal como está, con alquileres reducidos pesos 10.440 al año. Puede dar $ 12.000. Base, pesos 80.000.

EL MARTES 4 de Junio, á las 3 de la tarde, en nuestro hall, 351 San Martín 361. 10 varas por 70.

BAJOS núm. 1061.—Salón para negocio, ocupado por una zapatería y una pieza.

NUMERO 1050.—Casa de vecindad, 9 piezas bajas y en altos.

ALTOS número 1057.—Casa de familia, escalera mármol, vestíbulo cubierto, sala, comedor, dos dormitorios, pieza de servicio y cocina. Tiene techos de azotea, cielorrasos de yeso, pisos de madera, patio de baldosa. Visítese. Títulos perfectos. Informes, 351 San Martín 361.—BRAVO BARROS y Cía. m17

URUGUAY 1217 Y 1221. — Entre Arenales y Juncal. En el barrio de las casas de lujo, á una cuadra de la plaza Vicente López. Edificio de altos, moderno, elegante y lujoso, que comprende dos amplias y confortables casas de familia. Renta con contrato $ 9.600 anuales. Base $ 80.000, pudiendo pagarse pesos 68.000 en dos cuotas iguales, una el 17 de Diciembre de 1907 y la otra en igual fecha de 1908.

EL LUNES 27 de Mayo, á las 3 de la tarde, en nuestro hall, 351 San Martín 361

CORVERA & PERALTA MARTINEZ

Las chacras de Anchorena

5.000 HECTAREAS EN 136 LOTES

Rodeando el pueblo ANCHORENA

A plazos - Sin interés

Las mejores tierras del Sud de San Luis, en el departamento Pedernera. 136 chacras de 33 á 43 hectáreas, fracciones en que se ha dividido una legua lindera al Norte y otra legua lindera al Sud, del pueblo Anchorena, floreciente localidad que hoy constituye uno de los núcleos más importantes de la provincia, en el que la ganadería y la agricultura, como el comercio se han desarrollado en forma extraordinaria. Venta con opción de una ó más chacras y con base definitiva de $ 55 por hectárea. Mitad al contado y mitad á un año de plazo, sin interés.

EL DOMINGO 2 de Junio, en la casa de comercio de don Santos Olarte, en el mismo pueblo Anchorena. Las ricas tierras que ofrecemos llenan las necesidades de ensanche de las chacras de aquel pueblo, todas bajo vendedor cultivo á aplicación. Son tierras capaces de ser alfalfadas en su mayor extensión, con aguas á corta profundidad, (4, 5 á 10 metros), algunas fracciones tienen monte, en poca cantidad, de maderas buscadas y de precio. Para ver los campos como para asistir al remate, se puede ir por ferrocarril del Oeste hasta la estación La Fortuna, de la que dista 10 leguas al Sud y en la que se hallarán los medios necesarios. Los títulos son perfectos. Las escrituras se otorgarán en Villa Mercedes de San Luis. Planos é informes, 318 San Martín 826.

Corvera & Peralta Martínez.

C. & P. M.

318—SAN MARTIN—320

LO MEJOR DE LA PLATA

FRENTE MISMO A LA ESTACION

La gran esquina de situación excepcional, frente por frente á la entrada principal de la nueva estación del ferrocarril del Sud. Rolavar 80 y calle núm. 1. Sin duda alguna la situación más importante y de mayor notoriedad de la ciudad. Allí lo que se edifique, por elevado que sea su costo, tendrá en todos los momentos la mejor y más segura renta acreditada. Convergen allí varias vías de tranvías que comunican con todos los rumbos, con todos los barrios de la capital y es el punto de mayor movimiento, actividad y vida comercial. Venta en 4 lotes especiales para cualquier destino. Si base, 1/4 parte del precio al contado y el resto á uno, dos y tres años de plazo con interés de 6 por ciento anual.

EL VIERNES 31 de Mayo, á las 3 de la tarde, en nuestra casa, 318 San Martín 826 la esquina misma tiene 554 v. c. Hay dos lotes frente al bulevard 80 de 271.22 y 208.75 varas cuadradas, respectivamente y un lote sobre la calle 1 de gran frente y 262.74 varas cuadradas. Es la ocasión. Los títulos son perfectos y los terrenos se entregarán amojonados. Planos. 318 San Martín 826.—Corvera y Peralta Martínez.

JUDICIAL — CASA GALLO 1841. Buena y cómoda casa en un barrio que tiene las ventajas de situación central y de entrada directa, adoquinados, tranvías eléctricos de varias líneas, obras de saneamiento y edificación completa y superior. Orden del señor Juez doctor Rodolfo Moreno, secretaría de Rodríguez. Testamentaría de la señora Antonia Martínez de Ansaldi. Base $ 13.333.33 $. EL DOMINGO 2 de Junio, á las 2 de la tarde, en la misma propiedad. Mide 7m06 (6v13) de frente por 31m15 (25v06) en el S. y 31m63 (26v54) en línea algo quebrada en el N. Contrafrente, 6m88 (7v02). Superficie: 213.10 metros cuadrados (286.92 v. c.). Consta de entrada con mosaicos y cancel de cristales, 7 habitación con amplias y con hechas, cocina, w. c., sobre dos patios. Tiene techos de azotea y todos los detalles de comodidad exigibles. 8 ojo á cuenta de precio. Comisión, 2 ojo. Informes, 314 San Martín 826.—Corvera y Peralta Martínez. m15

GRAN CASA HABITACION. Buena y cómoda casa en un barrio que tiene las ventajas de situación central y de entrada directa, adoquinados, tranvía eléctrico en todas las líneas, obras de saneamiento y edificación completa y superior. Orden del señor Juez doctor R. Williams, secretaría de Rodríguez. Testamentaría de la señora Antonia Martínez de Ansaldi. Base $ 13.333.33 $. EL DOMINGO 2 de Junio, á las 2 de la tarde, en la misma propiedad. Mide 7m06 (6v13) de frente por 31m15 (25v06) en el S. y 31m63 (26v54) en línea algo quebrada en el N. Contrafrente, 6m88 (7v02). Superficie: 213.10 metros cuadrados (286.92 v. c.). Consta de entrada con mosaicos y cancel de cristales, 7 habitación con amplias y con hechas, cocina, w. c., sobre dos patios. Tiene techos de azotea y todos los detalles de comodidad exigibles. 8 ojo á cuenta de precio. Comisión, 2 ojo. Informes, 314 San Martín 826.—Corvera y Peralta Martínez. m15

GRAN CASA HABITACION. Buena y cómoda casa en un barrio que tiene las ventajas de situación central y de entrada directa, adoquinados, tranvía eléctrico en todas las líneas, obras de saneamiento y edificación completa y superior. Orden del señor Juez doctor R. Williams, secretaría de Rodríguez. Testamentaría de la señora Antonia Martínez de Ansaldi. Base $ 13.333.33 $. EL DOMINGO 2 de Junio, á las 2 de la tarde, en la misma propiedad. Mide 7m06 (6v13) de frente por 31m15 (25v06) en el S. y 31m63 (26v54) en línea algo quebrada en el N. Contrafrente, 6m88 (7v02). Superficie: 213.10 metros cuadrados (286.92 v. c.). Consta de entrada con mosaicos y cancel de cristales, 7 habitación con amplias y con hechas, cocina, w. c., sobre dos patios. Tiene techos de azotea y todos los detalles de comodidad exigibles. 8 ojo á cuenta de precio. Comisión, 2 ojo. Informes, 314 San Martín 826.—Corvera y Peralta Martínez. m15

JUDICIAL.—CASA GALLO 1841. Buena y cómoda casa en un barrio que tiene las ventajas de situación central y de entrada directa, adoquinados, tranvía eléctrico de varias líneas, obras de saneamiento y edificación completa y superior. Orden del señor Juez doctor R. Williams, secretaría de Rodríguez. Testamentaría de la señora Antonia Martínez de Ansaldi. Base $ 13.333.33 $.

EL DOMINGO 2 de Junio, á las 2 de la tarde, en la misma propiedad. Mide 7m06 (6v13) de frente por 31m15 (25v06) en el S. y 31m63 (26v54) en línea algo quebrada en el N. Contrafrente, 6m88 (7v02). Superficie: 213.10 metros cuadrados (286.92 v. c.). Consta de entrada con mosaicos y cancel de cristales, 7 habitación con amplias y con hechas, cocina, w. c., sobre dos patios. Tiene techos de azotea y todos los detalles de comodidad exigibles. 8 ojo á cuenta de precio. Comisión, 2 ojo. Informes, 314 San Martín 826.—Corvera y Peralta Martínez. m15

GRAN CASA HABITACION. Buena y cómoda casa en un barrio que tiene las ventajas de situación central y de entrada directa, adoquinados, tranvía eléctrico en todas las líneas, obras de saneamiento y edificación completa y superior. Orden del señor Juez doctor R. Williams, secretaría de Rodríguez. Testamentaría de la señora Antonia Martínez de Ansaldi. Base $ 13.333.33 $. EL DOMINGO 2 de Junio, á las 2 de la tarde, en la misma propiedad. Mide 7m06 (6v13) de frente por 31m15 (25v06) en el S. y 31m63 (26v54) en línea algo quebrada en el N. Contrafrente, 6m88 (7v02). Superficie: 213.10 metros cuadrados (286.92 v. c.). Consta de entrada con mosaicos y cancel de cristales, 7 habitación con amplias y con hechas, cocina, w. c., sobre dos patios. Tiene techos de azotea y todos los detalles de comodidad exigibles. 8 ojo á cuenta de precio. Comisión, 2 ojo. Informes, 314 San Martín 826.—Corvera y Peralta Martínez. m15

GRAN CASA HABITACION. Buena y cómoda casa en un barrio que tiene las ventajas de situación central y de entrada directa, adoquinados, tranvía eléctrico en todas las líneas, obras de saneamiento y edificación completa y superior. Orden del señor Juez doctor R. Williams, secretaría de Rodríguez. Testamentaría de la señora Antonia Martínez de Ansaldi. Base $ 13.333.33 $. EL DOMINGO 2 de Junio, á las 2 de la tarde, en la misma propiedad. Mide 7m06 (6v13) de frente por 31m15 (25v06) en el S. y 31m63 (26v54) en línea algo quebrada en el N. Contrafrente, 6m88 (7v02). Superficie: 213.10 metros cuadrados (286.92 v. c.). Consta de entrada con mosaicos y cancel de cristales, 7 habitación con amplias y con hechas, cocina, w. c., sobre dos patios. Tiene techos de azotea y todos los detalles de comodidad exigibles. 8 ojo á cuenta de precio. Comisión, 2 ojo. Informes, 314 San Martín 826.—Corvera y Peralta Martínez. m15

JUDICIAL.—CASA GALLO 1841. Buena y cómoda casa en un barrio que tiene las ventajas de situación central y de entrada directa, adoquinados, tranvía eléctrico de varias líneas, obras de saneamiento y edificación completa y superior. Orden del señor Juez doctor R. Williams, secretaría de Rodríguez. Testamentaría de la señora Antonia Martínez de Ansaldi. Base $ 13.333.33 $.

RISSO & PATRON & Cía.

Casa Central: 823-Bmé. Mitre-529

SUCURSALES—Flores: Rivadavia 6910, Belgrano: Cabildo 2620; Barracas: Montes de Oca número 1709.

CASAS

SANTA FE Y AZCUENAGA. Lujosa y amplia vivienda. Azcuénaga 1038. Baja $ 50.000. A plazos. Mide 17.45x76. Superficie total: 1.309 v. c. Sólidamente construída, con detalles de mérito y en perfecto estado. Distribución: Al frente 2 salas con gran portada al centro, antesala, 2 comedores, escritorio, 4 dormitorios, despensa, piezas de servicio y demás dependencias. Todo en el primer cuerpo, amplio zaguán con piso de madera. Lujo: espléndidas galerías con gradas, columnas, jarrones, mosaicos, mármoles, ricas decoraciones, cedros, celosías é infinidad de pormenores que perfilan la cómoda y confortable casa-habitación. Rodeada de palacios, entre otros los de: Casado, Sastre, Panelo, Bavio, Loro, etc. Soberbias construcciones, verdaderas obras de arte, que han valorizado y dado sello al barrio, haciendo de esta ubicación, una de las más interesantes de nuestra gran metrópoli. Visítese en cualquier momento. Títulos perfectos. Informes á plc., B. Mitre 523 y 29.—RISSO-PATRON y Cía.
EL DGO. 2 de Junio, á las 4. m25

EN BARRACAS, EXCEPCIONAL importancia, por cuanto representa la ubicación prominente del barrio más comercial. Vieytes 1227 al 31. Casa de negocio y familia. Mide 12x40 vs. Base, 16.000 $. Se compone de gran salón con vidrieras al frente, 2 dormitorios, comedor que cuadra al patio, pieza de servicio, cocina, w. c., etc. Puerta de entrada particular, zaguán, cancel, patio de mosaico con galería y columnas, jardín. Edificio moderno con frente Luis XV. Edificación en dos plantas de yeso, pisos de pino tea, carpintería de cedro, calle adoquinada, tranvía eléctrico en todas direcciones, gas, cloacas, aguas corrientes, etc. Examinen los interesados la bondad de este negocio, de los pocos de tal naturaleza. Informes á RISSO-PATRON y Cía., B. Mitre 523 é M. de Oca 1715.
EL DGO. 2 de Junio, á las 3. m25

PROPIEDAD BELLA VISTA 210, entre Bacacay y Bonifacio, desocupada. Mide 10x35. Base, 12.500 $. Edificación de sala con balcones, 3 dormitorios, comedor, c. baño, de servicio, w. c., pisos de tea, rasos de yeso, carpintería de cedro, patios mosaicos, gas, aguas corrientes, cancel, umbrales de mármol, parral con zarzas de hierro, jardín al fondo con frutales y demás comodidades, calle adoquinada, á sólo 150 metros de Rivadavia y Avellaneda, ambas con electrico á todas direcciones. El paraje de mayor importancia de Flores. Visítese á toda hora. Informes á B. Mitre 529 é Rivadavia 6910.—RISSO-PATRON y Cía.
EL DGO. 2 de Junio, á las 3 p. m. m25

EN FLORESTA — PRECIOSA casa Concordia 88, entre Rivadavia y Yerbal. Desocupada. Mide 10x26. Base, 8.500 $. Edificio en cal y con los mejores materiales, preparada para levantar dos pisos, se compone de dos habitaciones, comedor, otra habitación, cuarto de baño, servicio, cocina, w. c., gas, aguas corrientes, galería con hermosas columnas de hierro, pisos de tea, rasos de yeso, cartelones con molduras de cedro, patios mosaicos extranjeros, pilastra, jardín, frente con verja de hierro art-nouveau, en la cocina, w. c. y baño, cañón revestidos de porcelana. Recomendamos visitar esta propiedad, pues su edificación es á toda costa y en cal. Puede verse á toda hora. Datos, á B. Mitre 529 é Rivadavia 6910.—RISSO-PATRON y Cía.
EL DGO. 2 de Junio, á las 4 p. m. m25

SOBRE EL BULEVAR RIO Cuarto. Besarchef 636. Preciosa casa. Base, 4.500 $. Edificio hecho á todo costo. Se compone de sala estilo Luis XV con balcones, dos habitaciones, comedor, cuarto de baño, cocina, w. c., pisos tea, rasos de yeso, con puertas de cedro, patio mosaico y comodidades. Renta, 63 $, á sólo 30 varas del eléctrico de Río Cuarto y á 3 cuadras al Oeste de Avda. La Plata. Visítese á toda hora. Informes, B. Mitre 529 é Rivadavia 6910.—RISSO-PATRON y Cía.
EL DGO. 2 de Junio, á las 4.30 p. m. m25

EN EL CABALLITO—BUENA casa de renta, calle Bogotá 875 y 77, entre Rojas y Chipaya. Mide 10.40x26 1/2. Base, 4.500 $. Edificio de sala, 4 habitaciones, con más cuarto baño, w. c., pisos tea, patios baldosa, tirantería madera dura, propiedad que produce el 15 o/o, á sólo 2 cuadras de la estación Caballito y de Rivadavia, con eléctrico á todas direcciones, barrio de mucho adelanto. Títulos perfectos. Informes, B. Mitre 529 é Rivadavia 6910.—RISSO-PATRON y Cía.
EL DGO. 2 de Junio, á las 3 p. m. m25

PANTEON EN EL CEMENTERIO del Oeste, al lado de la entrada central y circundado de espléndidos monumentos. En la sección V, manzana 42, unión 16, lotes 6, 7, 8, 9, 22, 23, 24 y 25. Superficie, 25 m. c. Sin base y con orden terminante de vender. Construído á todo costo y compuesto: en uno de sus frentes magnífica capilla en altos de mármol, urnas y revestimientos y en el otro: entrada al piso alto con 22 catres todo de mármol y vitraux con 20 catres. Está desocupada. Llamamos la atención de esta oferta y pedimos sea visitada para cerciorarse de su importancia. Informes, á plc., B. Mitre 523 y 29.—RISSO-PATRON y Cía.
EL MIERCOLES 5 de Junio, á las 4. m25

AYACUCHO 1273, ENTRE Arenales y Juncal. Base de $ 11.000. Edificio en cal preparado para altos. Espacio para sala y antesala, 2 habitaciones, comedor y demás comodidades. Lucen: cielorrasos de yeso decorados, pisos de tea, carpintería general de cedro, cumbreras de mármol, patios de mosaico, luz eléctrica, cloacas, gas y aguas corrientes. Pocas veces salen á la venta fincas tan bien situadas, en barrio como este, donde la propiedad es solicitadísima. A un paso de Callao. Santa Fe y Las Heras, todas ellas las arterias más importantes de nuestra capital. Visítese en la seguridad de encontrar un buen negocio. Informes, á plc., B. Mitre 523 y 29.—RISSO-PATRON y Cía.
EL DGO. 2 de Junio, á las 3. m25

AZCUENAGA 1170, AL LADO de Santa Fe, propiedad para familia. Con base de $ 11.000, á plazos. Compuesta su edificio. Sala, 2 habitaciones, comedor, pieza de servicio, baño, cocina y excusado. Teniendo entre los detalles que la adornan cielorrasos de yeso, pisos pino de tea, mármoles y mosaicos, carpintería general de cedro, celosías, ricos papeles, campanillas eléctricas, arriates con plantas, armazón de toldo, cancel con cristal inglés y otros que se observan visitándola y que complementan una finca de buen gusto. Eléctrico en su frente, adoquinado y vereda de piedra. Avecindada por lujosas propiedades y al lado de Santa Fe, que es su principal atractivo como adquisición. Datos, á plc., B. Mitre 523 y 29.—RISSO-PATRON y Cía.
EL DGO. 2 de Junio, á las 3. m25

TERRENOS

EN PALERMO — 2 TERRENOS sin base y á plazos. Godoy Cruz entre Costa Rica y Juncal. Medidas 14.25x28.66 uno y el otro. Entre los bulevares Sta. Fe y Alvear y al lado de los parques de Palermo. Notable ubicación, donde se levanta un conjunto de propiedades modernas y de lujo, habitadas en su totalidad por familias distinguidas. Paraje exclusivo y donde el buen sitio adquiere diariamente mayor precio. 1/2 al contado y resto á 1 año de plazo, con el 6 o/o de interés. Informes á plc., B. Mitre 523 y 29.—RISSO-PATRON y Cía.
EL DGO. 2 de Junio, á las 3. m25

ESPECIAL LOTE EN FLORESTA, calle Zelaya entre Moreno y Mozart. Mide 8.66x25. Base, 650 $. Á liquidar. Paraje lindo y próximo al eléctrico y adoquinado de Provincias Unidas y entre edificados. Planos á B. Mitre 523 é Rivadavia 6910.—RISSO-PATRON y Cía.
EL DGO. 2 de Junio, á las 2 de la tarde. m25

9 TERRENOS AL NORTE — Godoy Cruz entre Montevideo y Costa Rica. A precios de 6 $ c. u. En parajes importantísimos de sus zonas, todos poseen de ambas aceras y con especialidad opuestos, para los vecinos en días de elección propicios. No dejen de visitarlos antes de hacer sus inversiones, ahora que se ofrecen para ser vendidos, pues en breve serán imposibles de conseguir por el precio que hoy se ofrecen. Títulos perfectos. Informes, á plc., B. Mitre 523 y 29.—RISSO-PATRON y Cía.
EL DGO. 2 de Junio, á las 2 de la tarde. m25

EN BELGRANO — 5 LOTES pequeños, Avenida Lomas de San Isidro entre Olazábal y B. Encalada, con adoquinado, gas y aguas corrientes y Olazábal entre la Av. Lomas y calle Freyre, á 1 cuadra del eléctrico y 8 de la estación Belgrano, del F. C. Rosario. Sin base. Planos y datos. B. Mitre 523 é á nuestra sucursal Belgrano, Cabildo 2020.—RISSO-PATRON y Cía.
EL DOMINGO 2 de Junio, á las 2. m25

AVENIDAS CABILDO Y Congreso, á magníficos lotes de terreno á un paso de estas dos grandes Avenidas: 3 lotes, Migueles, entre Congreso y Quesada, y otro Amenábar, al lado de Congreso, con tranvías eléctricos á 20 pasos y en un barrio progresista. Dos lotes, miden 10x28 y dos 10x51 vs. cds. Base, $ á vara cuadrada. Planos é informes, B. Mitre 523 é nuestra sucursal, Cabildo 2020.—*Risso-Patrón y Cía.*...
EL DOMINGO 2 de Junio, á las 3. m26

CAMPOS

FLOR DE CAMPO EN ZAPIOLA, á 25 cuadras de la Estación. 300 hectáreas divididas en 2 lotes iguales, de 105 hect. cjd. que se venderán uno con opción al otro y con base de 180 $ hec. Ubicado en la zona comprendida entre Las Heras, Cañuelas, Navarro y Lobos, colindando con las chacras de este último, ocupa parte de la tierra más codiciada de la Provincia, rodeado de importantes cremerías, tambos, invernada, etc. El campo es de forma perfectamente regular y alambrado con 7 y 8 hilos y postes de quebracho colorado, dividido en los 2 lotes expresado más arriba. En uno hay varias poblaciones nuevas. 27 cuadras de pastoreo de alfalfa y 10 de corte, y una parte sembrada de trigo, arrendada á 30 $ la cuadra hasta levantar la cosecha. Este lote reconoce una hipoteca de 17.000 pesos al 8 por ciento, que vence á fin del corriente año. El otro lote tiene un jagüel y es todo pastoreo de hacienda del propietario. Tiene una hipoteca de 20.000 $ en las mismas condiciones de la anterior. Agua riquísima. Tratándose de una fracción de campo como esta, situada á minutos de la capital federal, toda ponderación está de más, pues, nadie ignora su verdadera importancia como ubicación, bondad, etc. Linderos: NO Lucía de Aguirre, al SO. Trabella, Herederos García y Antonio Canessa, al NE. Margarita F. Lawler y herederos Lawler y al SE., G. J. Lawler. Para visitar el campo preguntar en la estación Zapiola por el cochero Pedro Silva. Más datos y planos á nuestra casa, B. Mitre 529, en cuyo salón de ventas tendrá lugar el remate.—RISSO-PATRON y Cía.
EL MIERCOLES 5 de Junio, á las 4. m16

RICO CAMPO en CANALS, Provincia de Córdoba, Ferrocarril Rosario en el mismo deslinde de ese importante pueblo. 544 hectáreas con base de 55 $ la hectárea. Reconociendo una hipoteca de 13.000 cédulas K nacionales é incluída en la base. Perfectamente alambrado, con 7 hilos, 2 de púa y dividido en 4 potreros con sus correspondientes tranqueras. A la entrada del campo casa con pozo, quinta cercada de tejido de alambre, molino, noria, corral, galpón, é pabilos de hierro galvanizado y muchos útiles de labranza, arados, rastrojos y una prensa para parto. Una parte está alfalfado y la demás tiene rastrojos y otros pastos que demuestran la bondad de la tierra para ganadería y especialísimos para agricultura por haber sido sembrado de alfalfa durante 10 años. Agua rica á 6 metros, 200 hectáreas serán arrendadas al 20 por ciento neto de la cosecha por dos años y lo demás libre. Dista 10 minutos del embarcadero de animales, condiciones excepcionales para la explotación de un campo. Linda al Oeste con Benito Costa, lote 61 y parte del 80, al Norte lote 40 y 42, al Sud con el lote 63 y vías férreas por medio con parte del lote 70 y al E. con los lotes 42, 58 y 65 y parte del 73. Para ver el campo, dirigirse el mayor domingo de cada, en Canals. Más datos y planos á nuestra casa, B. Mitre 529, en cuyo salón de ventas tendrá lugar el remate.—RISSO-PATRON y Cía.
EL MIERCOLES 5 de Junio, á las 4. m22

CAMPO EN RIO IV, PROVINCIA de Córdoba, pedanía San Bartolomé, 2202 hectáreas sobre la línea del Andino, á 10 leguas de Río Cuarto y 6 de la vía proyectada de Río Cuarto á Córdoba. Venta forzosa. Base, 5 $ hectárea, mitad al contado y mitad á 6 meses. En esa misma zona, algo más próximo á Río Cuarto, se vendió en Marzo del año pasado á 54 $ hectárea y en Agosto, á 44 pesos. Es una verdadera oportunidad para ganar dinero. El campo está ubicado en el punto denominado San Antonio y linda al Sur con Domingo de la Torre y herederos de don Andrés Deheza, al Oeste con Basilio Aguirre y Juan de Dios Batalla, al Norte con Juliana Roza, y al Este con la estancia San Antonio, de que forma parte esta propiedad. Es apto en su totalidad para ganadería, dos terceras partes parejo y una tercera parte pampa, con mejoras. Más datos, á nuestra casa, Bartolomé Mitre 529, en cuyo salón de ventas tendrá lugar el remate.—*Risso-Patrón y Cía.*
EL SABADO 10 de Junio, á las 4. m25

NOTA—En todas nuestras ventas exigiremos del comprador el 5 o/o de seña y el 5 o/o de comisión (sin excepción)

C. C. Acevedo y Cía.

AVENIDA GAONA Y CALLE Gavilán. En Flores. Un hermoso terreno esquina con frente á esta gran avenida, todo cercado de alambre tejido sobre portón de hierro. Terreno muy alto y rodeado de importantes chalets y casas de altos, á una cuadra justa del tranvía eléctrico de Boyacá. Situación envidiable. Mide 10 varas á la calle Gavilán por 37.50 varas á la Avenida Gaona. Base, 4 $ vara cuadrada.
EL DOMINGO 2 de Junio, á las 2.30 de la tarde. m27

AVENIDA CANNING FOR-mando esquina á la gran Avenida Warnes. Un precioso é importante terreno corrido, con dos líneas de tranvías eléctricos al frente. Barrio de gran progreso, todo edificado. Mide 20 varas por 36 varas. Base, $ 7 vara cuadrada.
EL JUEVES 30 de Mayo (día de fiesta), á las 3 de la tarde. Informes, Esmeralda 91 é Canning 401.—C. C. Acevedo y Cía. m27

Ramón R. Siris

DEAN FUNES 1074 y 76, entre balevares: San Juan, Independencia y Belgrano, tranvía eléctrico al frente, casa de construcción sólida, moderna. Renta anual pesos 2.640. Casa 1074, altos, sala, escritorio, comedor, dos habitaciones, cuarto de baño y demás dependencias. Casa 1076, bajos, sala, comedor, dos habitaciones, cuarto de baño, gran patio, etc. En las casas hay cloacas, balcones, celosías de cedro, cielorrasos decorado, pisos pino tea, carpintería especial, sera, bien aireada, mira al Norte, bastando esta recomendación para los que saben vivir, rodeada de colegio, iglesia y mercado, barrio de familias. 10.75 por 20.40 varas, más ó menos, rematará.
EL DOMINGO 2 de Junio, á las 3.30 de la tarde. Base, 15.000 pesos sella, 8 por ciento Comisión, 2 por ciento al comprador. Títulos garantidos. Visitarla de 9 á 11 y de 1 á 5. Informes, Perú 196. m27

Juan P. Sánchez y Cía.

Socios: Eduardo Arce y Juan P. Sánchez

ARTES AL CENTRO. — Sobre el teatro Colón, Palacio de Justicia, Escuela Presidente Roca y plaza Lavalle. Tucumán 974. Como para novios. Propiedad moderna, sólidamente construída, cuyo edificio se distribuye en la forma siguiente: zaguán con mayólica, cancel, vestíbulo, sala, comedor, seis dormitorios, pieza de servicio, dos baños, cocina, w. c. frente moderno imitación piedra, cielorrasos de yeso, pisos de tea, tirantes de acero, mosaicos, instalaciones eléctricas y de agua caliente. En una palabra, lo que significa una construcción sólida y de primer orden. Mide 7 varas 50 de frente por 54 varas de fondo. Liquidación decidida por ausentarse su dueño á Europa. Base de venta, 25.000 $ m/n. Excusamos todo comentario por tratarse de la propiedad mejor ubicada y que su edificio responde á la importancia de su sitio. Puede visitarse todos los días de 2 á 5 p. m. Títulos perfectos. Seña, 8 o/o. Comisión, 2 o/o. Informes, Florida 230, U. T. 451 (Avenida).
EL JUEVES 30 de Mayo (fiesta), á las 4 de la tarde, en la misma propiedad. m15

Lamas y Villarino

RAPIDAS CONFERENCIAS centrales. Los notables campos de Tabossi. La única fracción de tierra disponible, que aun quedaba en los alrededores de la ciudad del Rosario: se entregan hoy á la subasta, en las condiciones más ventajosas. 2.786 hectáreas en 19 lotes de 33 á 400 hectáreas, algunos con poblaciones y alambrados. Situadas precisamente en la zona donde los arrendamientos se cotizan á los mayores precios, pues marcan también los mayores coeficientes en los rendimientos, tierras de fama bien adquirida por su asombrosa feracidad, que permite su mejor aplicación á cualquier industria rural, con las perspectivas más brillantes por la proximidad de un gran mercado de consumo que absorbe su producción. Aquellas personas que deseen colocar su capital á un interés fijo y seguro, tienen la oportunidad de hacerlo con esta venta, pues sumos la renta será menor del 15 por ciento al 20 por ciento anual, y con el aliciente de que la finca adquirida nunca disminuirá de valor, sino, por el contrario, irá en aumento: La venta, en pequeños lotes de grandes extensiones de tierra tan apareada es inmediata valorización. Si esta venta no tuviera por objeto primordial la división de un condominio, sería incomprensible la decisión del propietario enajenar estas tierras, pues tendría la seguridad de no poder encontrar otras en condiciones iguales, que reunan todas las ventajas á la vez. Los que posean un retazo de campo en esas inmediaciones, vendan ó adquieran poco, pues por mucho que hoy obtuvieran, resultaría para la mañana. La venta no puede ser más liberal. Sin base ni limitación alguna: á plazos y con las mayores facilidades de pago. Una tercera parte al contado, una tercera á un año y una tercera á dos años, con 6 por ciento de interés. El remate se efectuará
EL MIERCOLES 20 de Mayo, á las 2 de la tarde, en nuestra casa, San Martín 739, Rosario. El campo está situado en medio de una completa red de ferrocarriles, con las estaciones Pinkerton, Funes, Roldán, Pérez y Zavalla, distribuídas convenientemente en sus extremos. En parte del campo que no el plano del agrimensor Sinna bajo el nombre de C. Tabossi, y Hnos.: al Norte con F. Pinkerton, Hermanos Franchini y Cía.; al Este con F. Arguiñarena; al Sud, Colinas Finas de Tabossi, y al Oeste, F. Pinkerton, previniendo á los interesados á visitar el campo de que podrán hacerlo por cualquiera de las estaciones mencionadas; sin embargo, por el mismo empeño facilitaremos gratis á los que deseen comprar, boletos de ida y vuelta á Rosario, para el día de la venta. Para más detalles, consultar en la misma, donde también se facilitarán planos y demás datos que se soliciten. Informes, Rosario, Mitre 739.

Laudelino Marquez & Cía.

LOS MUEBLES QUE ADORNAN la casa calle Honduras núm. 40, como ser: dormitorios, comedor, cuadros, adornos y muchos otros objetos que estarán á la vista, los retiraremos.
EL JUEVES 30 de Mayo (fiesta), á las 1 de la tarde. Comisión, 10 o/o á cargo de los compradores. m25

EN VILLA URQUIZA. — Alvarez Thomas 637, entre Mar Chiquita y Congreso, muy buena casita de 8m16 de frente por 17m70 de fondo y la componen, sala, zaguán, dormitorio, frutales, agua corriente, toda cercada de pared y demás comodidades.
EL JUEVES 30 de Mayo (fiesta), á las 3 de la tarde, la remataremos con base de $ 1.700. m25

SADI CARNOT 1123, entre Gorriti y Cabrera, calle adoquinada, á pocos metros del tranvía eléctrico y á una cuadra del bulevar Córdoba.
EL JUEVES 30 de Mayo (fiesta), á las 4 de la tarde, remataremos la casa en la calle y número arriba indicado, de 8m66 de frente al Oeste por 22m698 en el costado Norte y 22m031 en el Sud. Edificio de 8 piezas, comedor, todos con cielorraso de yeso, un galpón y demás comodidades, todo en perfecto estado. Base, 7.000 $. Seña, 8 o/o. Comisión, 2 o/o. y30

JURAMENTO Y WASHINGTON, á tres cuadras al Sud de la estación Rosario y plaza de Belgrano. 20 lotes en 60 mensualidades, sin interés, remataremos
EL DOMINGO 2 de Junio, á las 2.30 de la tarde. Después detalles. v2

EN VILLA DEVOTO, A 4 cuadras de la estación Pacífico, Tequendama y Bahía Blanca. 26 lotes en 80 mensualidades. Base, $ 5 por mes, se rematarán el 9 de Junio, á las 2.30 de la tarde. Después detalles. v1o.

Furst y Dominguez

(Carlos Furst Espiola—José Luis Dominguez)

POR ORDEN DEL BANCO Francés del Río de la Plata. A liquidar, sin base, tres notables terrenos por su ubicación, en el mismo centro de la capital. Calles Medrano y Guatemala, á 2 cuadras del Bosque y con tranvía eléctrico por una frente, rebajas de edificación. De los que con frente á la calle Medrano de 19 v. de frente por 15v68 de fondo, igual á 167.45 v. c. y 2 á Guatemala, especialmente por sus fondos uno de 10 v. por 27v61 de fondo, igual á 276.10 v. c. y otro 10 varas de frente por 42.72, igual á 418.79 v. c. Río base, á razón de 1 $ v/c. Títulos perfectos. Seña, 10 o/o. Comisión, 5 o/o. Informes, Florida 230, U. T. 451 (Avenida).
EL JUEVES 30 de Mayo (fiesta), á las 2 de la tarde, en la misma propiedad. m15

Julio M. Pestaña

JULIO M. PESTAÑA

JUDICIAL

UN CONDADO

Buen Orden 1652 al 1700 y Caseros 935 al 999

A un paso de la Plaza y Estación Constitución

6474 VARAS, 80 CENTIVARAS

EN 13 ESPLÉNDIDOS LOTES

El Jueves 30 de Mayo (fiesta) á las 2.30 p. m.

SOBRE LOS MISMOS — DETALLES EN LA SECCION REMATES

Julio M. Pestaña.

Pedro J. Galíndez

EN EL CABALLITO. — Linda vivienda, calle Méndez de Andes 1724, entre Segurola y Georgetown. Base, 4.400 $. A plazos. Mide 10 varas por 50 varas 1/2 de fondo. Edificio moderno de 3 amplios dormitorios, piso de pino tea, patio de mosaico, carpintería de cedro, cielorraso de yeso, jardín con balaustrada, cocina y w. c. Es una casa que por su fondo y situación debe halagar. Está en un barrio de familias, próxima al adoquinado y al tranvía eléctrico. Por más datos, Rivadavia 6818.—Tomás F. Blanco.
EL DOMINGO 2 de Junio, á las 2.30 de la tarde. m25

Mariano Salabert

REMATES TODOS LOS martes y viernes, de muebles, mercaderías y artículos en general. Se anticipa dinero sobre cualquier objeto que se remita para ser rematado, 540 Victoria 548 (U. T. 2690 Avenida) v31

CAMPO EN MENSUALIDADES, situado entre las estaciones Santa Rosa de Paiquía y Talamuyuna, ferrocarril Argentino del Norte. Campo de gran porvenir por su ubicación, llano, muy pastoso, y de primer orden para ganadería, agricultura y sobre todo para alfalfares que duran 20 años, y vitícolas que producen los mejores vinos de la República en ahí están como ejemplo los ricos vinos de Cordero que se cosechan en esa región. A más tienen montes de ricas maderas de aplicación comercial. Con grandes facilidades para la exportación de sus productos é hacienda, por la baratura de sus fletes y los grandes medios de movilidad, con tres grandes ferrocarriles á disposición, tiene á pocos minutos el Argentino del Norte que está en combinación con el Central Córdoba y Central Argentino que sale de Buenos Aires por la estación Retiro. Lo que vendemos es la estancia Las Rancelitas, dividida en 18 lotes de 384 hectáreas, 53 áreas y 32 centiáreas y otros de 167 hectáreas, 26 áreas y 60 centiáreas cada uno, situada á una hora de la ciudad de Rioja y á pocos minutos de las estaciones Santa Rosa de Paiquía y Talamuyuna. Invitamos á los interesados en adquirir campos baratos, buenos y bien situados, á que estudien el que ofrecemos en venta y una vez convencidos de que ella es excepcionalmente ventajosa, no titubeen en adquirir también la seguridad de su gran calidad y porvenir inmediato. ¿Es increíble que con sólo 28 pesos por mes se compre 8 pocos minutos de dos estaciones de ferrocarril, una estanzuela, una chacra un alfalfar, 6 un viñedo, que dentro de pocos años será la fortuna asegurada para toda la vida? La renta será á pagar en 24 mensualidades sin interés y con la bajísima base de $ 4 m/nacional la hectárea. Se remata el
EL MIERCOLES 29 de Mayo, á las 3 de la tarde, en mi casa 540 Victoria 548, Buenos Aires. Un lote con opción á los que quieran. Escrituras perfectas. Se exigirán tres mensualidades en el acto del remate y tres más al recibir el título provisorio, más el 4 por ciento de comisión, los títulos definitivos serán otorgados por el escribano señor Antonino Soares. Pidan planos á mi casa, Victoria 548. m21

CAMPO A PLAZOS, ESPE-cial para viñedos, lo mejor y más importante de San Juan, departamento de Caucete, donde se producen los mejores viñedos y sobre la misma estación Algarrobal, del ferrocarril de San Juan á Serrezuela y cruzado por el río Bermejo, tierra apta para ganadería, por sus ricos pastos, así como para agricultura, alfalfares ó viñedos, para lo cual ya tiene 10 hectáreas, preparadas para recibir sarmientos. Tiene en parte montes de ricas maderas y el agua dulce á 4 y 5 metros, tiene una pequeña población, lo remataré
EL MIERCOLES 29 de Mayo, á las 3 de la tarde, en mi casa, Victoria 548, dividido en dos lotes de 150 y 275 hectáreas, con base de 5 pesos la hectárea, pagaderos la mitad al contado y el resto á 3, 6, 9 y 12 meses de plazo, sin interés. Se exigirán 100 $ de seña por cada lote, más el 4 por ciento de comisión.

LOS BOSQUES SECULA-res del Chaco. Una gran fracción compuesta de diez leguas cuadradas, situada en el ángulo donde convergen las Repúblicas Argentina, de Bolivia y del Paraguay, en territorio de esta última. Campos baratos y de un porvenir real y positivo por la riqueza de sus maderas de aplicación comercial y por sus pastos de gran calidad para el engorde de las haciendas. Es la fracción núm. 2 del lote fiscal núm. 102. Cruzado por el gran camino de Puerto Pacheco Bolivia, lo cruza también el trazado del ferrocarril á Yacuiba (concesión Osborne Paraguay Land Company), como puede verse en el plano catastral de los ingenieros Storn y Cudas editado por la casa Peuser. Están inmediatos al fortín Quijarro, que es hoy un pueblo y muy próximo á las tierras compradas por las sociedades River Plate Quebracho Company y American Quebracho Company, habiendo pagado precios que llegan hasta $ 40.000 oro por legua á vender la cual tenderemos con base de 80 centavos por hectárea, pagándose la mitad al contado y la otra mitad á un año de plazo con pagaré hipotecario sin interés.
EL MIERCOLES 20 de Mayo, á las 3 de la tarde, en nuestra casa, Victoria 548, venderemos este gran campo en un solo lote, que se presta tanto para la inmediata explotación como para la especulación, subdividiéndolo en varias fracciones. Títulos perfectos. Seña, 8 o/o. Comisión, 2 o/o. Planos y otros datos, á nuestra casa, Victoria 548.—M. Salabert. m25

Laudelino Marquez & Cía.

LOS MUEBLES QUE ADOR-nan la casa calle Honduras núm. 40, como ser: dormitorios, comedor, cuadros, adornos y muchos otros objetos que estarán á la vista, los retiraremos.
EL JUEVES 30 de Mayo (fiesta), á las 1 de la tarde. Comisión, 10 o/o á cargo de los compradores. m25

EN VILLA URQUIZA. — Alvarez Thomas 637, entre Mar Chiquita y Congreso, muy buena casita de 8m16 de frente por 17m70 de fondo y la componen, sala, zaguán, dormitorio, frutales, agua corriente, toda cercada de pared y demás comodidades.
EL JUEVES 30 de Mayo (fiesta), á las 3 de la tarde, la remataremos con base de $ 1.700. m25

SADI CARNOT 1123, entre Gorriti y Cabrera, calle adoquinada, á pocos metros del tranvía eléctrico y á una cuadra del bulevar Córdoba.
EL JUEVES 30 de Mayo (fiesta), á las 4 de la tarde, remataremos la casa en la calle y número arriba indicado, de 8m66 de frente al Oeste por 22m698 en el costado Norte y 22m031 en el Sud. Edificio de 8 piezas, comedor, todos con cielorraso de yeso, un galpón y demás comodidades, todo en perfecto estado. Base, 7.000 $. Seña, 8 o/o. Comisión, 2 o/o. y30

JURAMENTO Y WASHING-ton, á tres cuadras al Sud de la estación Rosario y plaza de Belgrano. 20 lotes en 60 mensualidades, sin interés, remataremos
EL DOMINGO 2 de Junio, á las 2.30 de la tarde. Después detalles. v2

EN VILLA DEVOTO, A 4 cuadras de la estación Pacífico, Tequendama y Bahía Blanca. 26 lotes en 80 mensualidades. Base, $ 5 por mes, se rematarán el 9 de Junio, á las 2.30 de la tarde. Después detalles. v1o.

Furst y Dominguez

(Carlos Furst Espiola—José Luis Dominguez)

POR ORDEN DEL BANCO Francés del Río de la Plata. A liquidar, sin base, tres notables terrenos por su ubicación, en el mismo centro de la capital. Calles Medrano y Guatemala, á 2 cuadras del Bosque y con tranvía eléctrico por una frente, rebajas de edificación. De los que con frente á la calle Medrano de 19 v. de frente por 15v68 de fondo, igual á 167.45 v. c. y 2 á Guatemala, especialmente por sus fondos uno de 10 v. por 27v61 de fondo, igual á 276.10 v. c. y otro 10 varas de frente por 42.72, igual á 418.79 v. c. Río base, á razón de 1 $ v/c. Títulos perfectos. Seña, 10 o/o. Comisión, 5 o/o. Informes, Florida 230, U. T. 451 (Avenida).
EL JUEVES 30 de Mayo (fiesta), á las 2 de la tarde, en la misma propiedad. m15

Angel M. Devoto

3 lindísimas casas 3

Base $ 9.000 cada una

VISITENSE HOY DE 1 A 5

— Y —

Léanse detalles siguientes:

TRES CASAS BAJAS, modernas, amplias, construídas á todo costo; bien distribuídas; tienen tres años de edificadas y parecen nuevas, flamantes. Las tres forman un hermoso grupo, son iguales y valdrán cada una 9 varas de frente por 57 1/2 de fondo. Edificio lujoso, frente de piedra artificial, con balcones y celosías, zaguán con cancel y cristales, sala, tres dormitorios, comedor, galería en el primer patio, otro dormitorio, baño y todos los servicios. Techos de azotea, cielorrasos de yeso, pisos de tea y mosaico, carpintería de cedro, etc. Base, $ 9.000 cada una. Situadas en el punto más valioso é interesante de Avellaneda (barrio del Sud), entre la Avenida Mitre, al lado de la iglesia, de la plaza, del palacio Municipal y del tranvía eléctrico á plaza de Mayo y Quilmes, á un paso del puente y del Mercado de Frutos. Calle Lavalle números 82, 88 y 90, entre la Avenida Mitre y Belgrano.
EL JUEVES 30 de Mayo (fiesta), á las 3 de la tarde en las mismas propiedades. Títulos perfectos. Seña, 8 o/o. Comisión, 2 o/o. Otros datos, Avenida de Mayo 564 (Pasaje Rovereano).—Angel M. Devoto. m22

EN AVELLANEDA, BARRA cas al Sud. Las tres casas mejor edificadas, en la situación más importante de la localidad, á 30 metros de la Avenida Mitre, de la plaza é iglesia, calle Lavalle números 82, 88 y 90. Salen á la venta con la base de $ 9.000 cada una. Miden 9 varas de frente por 57 1/2 de fondo. Construídas con materiales elegidos. Constan de sala, tres dormitorios, comedor, otra pieza y todas las dependencias. Conviene visitarlas, lo que puede hacerse de 1 á 5 de la tarde.
EL JUEVES 30 de Mayo (fiesta), á las 3 de la tarde.—Angel M. Devoto. m22

Martín Bisáñez

HOY LUNES 27 A LA 1 P. M. del bien surtido café-bar, Chacabuco esquina Humberto I, que se cono sigue: salidas de Viena, mostrador de cedro y armazón, cuarenta espejos y todos los muebles de comedor que para ropero con lunas francesas, cómoda de matrimonio mogol, lavatorios tres cuerpos, piedras rosadas, mesitas de luz y un completo surtido de bebidas extranjeras y del país, servicio de níquel, vidrio y loza y todo lo que estará á la vista, sin retirar lote. Más datos en mi escritorio, Burega 883. 1p

Antonio A. Bianchi

ALMACEN CORDOBA 1601 EL MARTES 28 de Mayo, á las 12.30 m., remataré las existencias del bien surtido negocio, consistentes en armazones, mostrador con mármol, división, transparente, heladera pino tea, fideleras, mostrador tapa estilo, pilón 8 casillas, mesas muestrarios, escritorio, balanza, balanza fantasía con pesas, pantera, rinconeras, cristales, 1/2 bandurrias y tarros vidrio, espejos, relej, pieza de madera y techo de zinc, comestibles, almidón, arroz, yerba, azúcar, chocolate, café, jabón, fideos, legumbres, garbanzos, fósforos, tes, galletitas, frutas secas, dulces, pastillas, conserva, bacalao, conservas españolas, italianas, sardinas, surtido arenques, salmón, langostas, anchoas, aceitunas, cortes, perdices, jabón Cumaná, Moscatel, vino, sandías, los Hnos. Grande Hnos. Peñas, y Tomasito Ottone, Parejo y otras marcas, mostaza, pimientos, surtido botellería, vinos Oporto, Jerez, Málaga, italianos, franceses, champagne, ginebra, manzanilla, argentinos, cognac, faraute, anís, granadina, Pernod Dun, Punch, chartreuse, crema, Caramelcaul, Dun, Punch, vermouth Torino y Francia, Jerez quina, licores surtidos, Martell, ron surtido, aperitivos, Hesperidina, quinados, bitter, artículos de bazar y demás pertenencias y mercadería que estará á la vista y que se recomienda por ser el acto, muebles y útiles. Hasta la hora del remate se venderá todo lo que no se retire. Más detalles en el acto del remate. Seña 10 o/o. Comisión 10 o/o. Constituciones de pago: como mucho el momento de la subasta. Sin base. Sin limitación alguna. Sin reservas. Sin retiro de lotes. Sin excepción de ninguna clase. Todo se venderá al mejor postor. Todo se entregará al comprador. Todo se pagará al contado. Todo se rematará el 30 de Mayo, á las 2 p. m. en punto, en mi escritorio, Burega 883. 1p

Adolfo Bullrich y Cía.

JUDICIAL—LOS SIGUIEN-tes derechos y acciones:
1o. A dos lotes de terreno en el pueblo de Campana, provincia de Buenos Aires, señalados con los números 19 y 20 de la manzana 60 del plano del pueblo, agregado á los títulos, compuesta su extensión de 25.98 metros de frente al Norte por 84.64 metros de fondo al Sud.
2o. A 4 lotes de terreno situados en la prolongación del pueblo de Landa, provincia de Buenos Aires, señalados con los números 31 al 34, manzana B. del plano de estos terrenos con 34.64 metros de frente al SO. por igual fondo.
3o. A la mitad de los derechos que á don Juan Recalt correspondían en la sociedad La Minera Argentina.
4o. A cobrar diez mil metros cuadrados de terreno de la extensión á